Erzsébetváros 7

Erzsébetváros Önkormányzatának havonta megjelenő, ingyenes lapja

2015/2. 2015. március 26.

Idén Mácsai Pál vehette át az Erzsébetváros Díszpolgára kitüntetést március 15-én. A színművész meghatódott az elismeréstől, és lapunknak adott interjújában elmesélte, hogy a díjat előlegnek tekinti: szeretne még többet tenni Erzsébetvárosért, hogy saját értékrendje szerint is kiérdemelje a díszpolgári címet. Az Örkény István Színház igazgatója a díjjal járó pénzt a Madách Gimnázium diákszínpadi munkájához ajánlotta fel.

2

Aktuális
Aktualitások, friss információk Erzsébetváros életéből

12

Megemlékezés
Koszorúzási ünnepség március 15-én

24

Sport
Stratégiai gondolkodásra nevel a vívás

29

Ízes élet
Húshagyó ételek böjt idején

Erzsébetváros

Erzsébetváros Önkormányzatának havonta megjelenő, ingyenes lapja

Grafikai tervezés, tördelés:
Szalay Gábor
Rezessy Szabolcs

Olvasószerkesztő, korrektor:
Bogdán László

Fotó:
Deák Szabolcs,
Varga Imre, Kissimon István

A következő lapszám megjelenése:
2015. április 16.

Tartalomért felelős szerkesztőbizottság tagjai:
Bóbis-Seres Edit
Bóka B. László
Sári Judit
Szabó Dóra

Kiadja:
Budapest Főváros VII. Kerület
Erzsébetváros Polgármesteri Hivatal

Felelős kiadó:
dr. Gotthard Gábor
1073 Budapest, Erzsébet krt. 6.
Tel.: 06 1 462-3100
E-mail: ujsag.erzsebetvaros@gmail.com

Hirdetésfelvétel:
1073 Bp., Erzsébet krt. 6., I. emelet 115.
hétfőtől csütörtökig 10.00–12.00 óráig
Tel.: 06 1 462-3130 (10.00–12.00 óráig)
E-mail: hirdetes@erzsebetvaros.hu

Megjelenik 40 000 példányban
ISSN 2062-5812
Online ISSN 2062-5898

Nyomda:
Pharma Press Nyomdaipari Kft.
1037 Budapest, Vörösvári út 119–121.

Az újságban található adatok, fényképek, egyéb tartalmak szerzői jogvédelem alatt állnak.

Az újságban feladott hirdetések tartalmáért semmilyen felelősséget nem vállalunk, és az azokban foglalt szolgáltatások minőségéért sem.

Rendőr- és tűzoltónap a Városligetben

Tisztelt Erzsébetvárosi Polgárok!

Idén április 25-én (szombaton) a szokásos színes programmal ismét megrendezzük az immár hagyományos Rendőr- és tűzoltónapot a Városligetben. Örömmel tájékoztatom Önöket, hogy ez évben először a BRFK VII. Kerületi Rendőrkapitányság külön standdal képviselteti magát, ahol körzeti megbízotti szolgálatunk tagjaival, illetve bűnmegelőzési tanácsadónkkal találkozhatnak, válogathatnak kiadványainkból, továbbá a gyermekek részére is szervezünk a rendészeti szerveket bemutató programokat. Terveink szerint ugyancsak jelen lesznek Erzsébetváros Rendészeti Igazgatóságának (korábbi közterület-felügyelet) képviselői, illetve a helyi polgárőr szövetség tagjai. Ezúton kérem Önöket, hogy tiszteljenek meg minket érdeklődésükkel, és látogassák meg Erzsébetváros standját!

Köszönettel:
dr. Kiss Szabolcs rendőr alezredes, kapitányságvezető

Sószobával bővült a Városligeti Bölcsőde

Az ország egyik legmodernebb bölcsődéje sószobával gazdagodott az egészséges életmód jegyében. A sóterápia megelőzi a légúti fertőzések kialakulását, az asztma vagy allergia súlyosbodását. Természetes úton, gyógyszerek nélkül gyógyítja a felnőtteket és gyermekeket egyaránt, akár enyhe (orrfolyás, köhögés), akár súlyosabb (hurut, gyulladás) légúti betegséggel küzdenek. A helyiség két oldalába parajdi sósziklát építettek be, melynek része egy hátulról megvilágított himalájai sótégla is. Ezenkívül sópárásító készülék is található a sószobában, amely még hatékonyabbá teszi ezt a közkedvelt terápiát.

Erzsébet-taxit a hétbe!

A 2015. február 18-i testületi ülésen a 2015. évi költségvetés-előterjesztéshez módosító indítványt nyújtottam be az Erzsébet-taxi elindítására vonatkozóan. Ennek ötlete évekkel ezelőtt fogalmazódott meg bennünk, célja pedig elsősorban az idősek életének, mindennapjainak megkönnyítése. A képviselő-testület támogatásáról biztosított a projekt ügyében, így javaslatomra 12 millió forintot különítettünk el e célra az idei évben. Eltökélt szándékom, hogy azt a programot, amit a legutóbbi önkormányzati választáskor fideszes képviselőjelölt társaimmal kötelezettségvállalásként én is aláírtam, teljesítsük. Erzsébetváros 7+7 pontjában szerepelt, hogy „egy erre a célra rendszeresített elektromos autóval segítünk az arra rászorulóknak a bevásárlások után a csomagokkal hazajutni, cipekedni, vagy eljutni az orvosi rendelőbe, az óvodába, a patikába.”

Tímár László 11. EVK képviselő

Köszönet az erzsébetvárosiaknak

Erzsébetváros március 15-i ünnepi képviselő-testületi ülésén átadták a kerületi elismeréseket. Vattamány Zsolt polgármester szerint elengedhetetlen méltányolni azon embereket, akik példaképként állhatnak mindenki előtt.

„Egy kerületnek fontos feladata, hogy megbecsülje polgárait,

akik kiemelkedően teljesítenek saját területükön. A díjazottak névsorából is látszik, hogy Erzsébetváros milyen sokszínű, hogy mindenki más és más módon tesz városunkért. Szeretnénk megteremteni annak a lehetőségét, hogy itt mindenki jól érezze magát, otthonának tekintse a kerületet. Egész évben hálásak vagyunk minden itt élő apró tettéért, jobbító gondolatáért, és szerencsére az ilyen ünnepeken lehetőségünk van arra, hogy ezt ki is nyilvánítsuk” – fogalmazott Erzsébetváros polgármestere.

A testület az ünnepi ülésen az Erzsébetváros Díszpolgára címet Mácsai Pál Kossuth- és Jászai Mari-díjas színész, rendező, érdemes művésznek, az Örkény István Színház igazgatójának adományozta, kiemelkedő munkássága elismeréseként. *(Mácsai Pállal készült interjúnkat a 10–11. oldalon olvashatják.)*

Erzsébetváros képviselő-testületének döntése alapján az Erzsébetváros Díszpolgára kitüntetés posztumusz adományozása is lehetséges, így ezt az elismerést idén Elekfy Jenő festőművész, grafikus részére ítélték oda, a díjat a művész unokái vették át. Elekfy Jenő a Magyar Képzőművészeti Főiskola akvarellfestészet tanára, tanszékvezetője volt. Az Erzsébet krt. 20. szám alatt élt egy műteremlakásban, egyik szép akvarellje a körút látképe. Köztéri művei a Magyar Nemzeti Galériában és a Fővárosi Képtárban láthatóak.

Az ünnep alkalmából átadták a Pro Urbe Erzsébetváros díjat is, melyet dr. Pataki Éva vehetett át. A doktornő 1977-ben a Péterfy Kórház szájsebészeti osztályán helyezkedett el, 1989-től szájsebész-szakfőorvosként, később – 1995-től 2014-es nyugdíjba vonulásáig – a szájsebészet és fogröntgen vezető orvosaként dolgozott.

Szintén Pro Urbe Erzsébetváros díjat kapott Krieger Artúr aranykoszorús kárpitosmester, aki saját munkái és üzlete mellett mindig komoly részt vállalt az ipartestület működésében is.

Csáki Rita, a kerületi RS9 színház rendező-színész, operatőrének munkáját is Pro Urbe Erzsébetváros díjjal jutalmazták.

Erzsébetváros önkormányzata a sport területén elért kimagasló eredmények elismerésének jeléül Erzsébetváros Sportjáért díjat alapított, melyet idén Kántorné Lépold Katalin testnevelő tanárnőnek ítéltek, aki 28 éve tanít ugyanabban a kerületi iskolában, mely ma Erzsébetvárosi Kéttannyelvű Általános Iskola, Szakiskola és Szakközépiskola néven ismert.

Az Erzsébetváros Mestere kitüntető címet Falk György ötvösmester, valamint Körmöndi Géza cukrászmester kapta meg.

Isten éltesse András bácsit!

Benedek Zsolt önkormányzati képviselő otthonában köszöntötte Szécsényi Andrást, aki februárban töltötte be 90. életévét. András bácsi büszkén mesélte, hogy immár 50 éve él Erzsébetvárosban, sőt családjával ők voltak az első beköltözők a Damjanich utcai társasházba. Korábban határőrként tevékenykedett, szabadidejében pedig családfakutatással foglalkozik, eredményeit egy könyvben is összegezte. Jó egészséget kívánunk neki!

Lakossági fórum a devizahitelekről

Tisztelt Érintettek! Tisztelt Érdeklődők!

Az önkormányzat és az MNB támogatásával a Széchenyi Hitelszövetség ezúton tisztelettel meghívja Önt és kedves hozzátartozóit az alábbi ankétra.

„A devizahitelek és ÖN” egy olyan fórum, ahol lehetőséget kap, hogy kérdezzen, és iránymutatást kapjon.

Időpont: 2015. április 1. (szerda)

Helyszín: ERöMŰVHÁZ
1077 Budapest, Wesselényi utca 17. 1. emelet, díszterem

Program:

18.00–18.45 A devizahitelekkel kapcsolatos törvényi háttér ismertetése (megszűnt kölcsönök, problémamentes fizetés, késedelem, felmondás, végrehajtás, követelésengedményezés, peres eljárás)

18.45 Egyéni kérdések és a válaszok őszintén, nyíltan!

Kérjük, jöjjenek, tájékozódjanak és kérdezzenek! Minden érdeklődőt tisztelettel várnak a szervezők!

Arcok és sorsok a Dob utcai iskolában

Egy hétig volt látható Szalai Klára „Arcok és sorsok” című jótékonysági kiállítása az Erzsébetvárosi Kéttannyelvű Általános Iskola, Szakiskola és Szakközépiskola Dob utcai épületében. A kiállítást a diákok örömmel fogadták.

A művésznő Erzsébetvárosban született, öt éves koráig élt a kerületben. A középiskola elvégzése után az Apor Vilmos Katolikus Főiskolán szerzett diplomát. A hányattatott gyermekévek szorongásaitól való menekülés vezette a képzőművészet felé. Néhány éve Boris Vallejo festményeinek átdolgozásával foglalkozott, majd egy portréfotó-sorozat hatására kezdett bele az arcképek rajzolásába.

Gránicz Tamás festőművész szerint Szalai Klára „a rajz minden mesterségbeli fogását és kifejezési lehetőségét ismeri, a hajszálvékony vonaltól a szinte odasuhintott széles kontúrig. Békés, nyugodt hangulatú portréin keresztül bemutatja a csendet felkavaró vihart is.”

A kiállítást az Egy Mosoly Egyesület támogatta.

A kommunista diktatúrák áldozatainak emléknapja

A kommunista diktatúrák áldozataira emlékezett a Fidesz erzsébetvárosi szervezete február 25-én. 1947-ben Kovács Béla politikust, a Független Kisgazdapárt (FKGP) főtitkárát ezen a napon tartóztatták le jogellenesen, majd a Szovjetunióba internálták. A megemlékezésen Sólyom Bence képviselő idézte fel a történelem azon időszakát, amikor a szovjet típusú diktatúrában koholt vádak alapján több száz embert tartóztattak le és börtönöztek be vagy küldtek kényszermunkatáborokba. Az előadást követően a Fidesz frakció koszorút helyezett el az ’56-os forradalom mártír költője, Gérecz Attila emléktáblájánál, a Klauzál tér 9. szám alatt. Vattamány Zsolt, Erzsébetváros polgármestere kifejtette: „Úgy gondolom, kötelességünk átadni a jövő nemzedékének az áldozatok emlékét, hogy soha többé ne legyen diktatúra.” A kommunizmus áldozatairól először 2001-ben emlékeztek meg az országgyűlésben és az ország iskoláiban.

Gérecz Attila emléktáblájánál emlékeztek az áldozatokra

Sólyom Bence önkormányzati képviselő

Változások a szociális ellátórendszerben

Csak a valóban rászorulók jussanak támogatáshoz

Március 1-jével megváltozott Erzsébetváros szociális segélyezési rendszere. A módosítások egyik fő célja, hogy csökkenjenek a visszaélések, az igazán rászorulókhoz azonban valóban jusson el a segítség. Dr. Vető Marietta szociális ügyekért felelős alpolgármester szerint szinte valamennyi támogatási formát továbbra is igénybe vehetik a rászorulók, bizonyos támogatások összegét pedig emelték, és kibővítették a jogosultak körét.

„A szociális ellátórendszer célja egy-egy élethelyzet átmeneti kezelése, megoldása kell, hogy legyen, ennek ellenére gyakori, hogy éppen konzerválja azt. Több olyan szigorítás bekerült a helyi rendeletbe, amelynek célja a visszaélések elkerülése” – magyarázta dr. Vető Marietta szociális ügyekért felelős alpolgármester a változások okát.

Dr. Vető Marietta szociális ügyekért felelős alpolgármester

Az állampolgárok szociális támogatással való ellátása március 1-jétől az önkormányzatok feladata lett,

a szociális törvény pedig csak a kötelező ellátásokra vonatkozó szabályokat tartalmazza. Ebbe a körbe a járások által nyújtott támogatási formák tartoznak, mint például az időskorúak járadéka vagy a foglalkoztatást helyettesítő támogatás, mely a korábbi szociális segélyt váltja fel, és azoknak jár, akik nem tudnak részt venni a közfoglalkoztatásban. A járás hatáskörébe tartozik az egészségkárosodási és gyermekfelügyeleti támogatás, az ápolási díj, az alanyi és normatív közgyógyellátás, valamint az egészségügyi szolgáltatásra való jogosultság megállapítása is.

„Szinte valamennyi támogatási formát továbbra is igénybe vehetik a rászorulók:

települési támogatás igényelhető átmeneti vagy tartós létfenntartási gondok, krízishelyzetek esetén a lakhatás költségeinek viselésére, adósságrendezési célból, »temetési segélyként«, a gyógyszerkiadások viseléséhez vagy éppen a beiskolázás költségeinek csökkentésére. Emelkedik a fűtéstámogatás összege, illetve bővítettük a beiskolázási támogatásra jogosultak körét” – hangsúlyozta az alpolgármester.

A méltányossági ápolási díj azonban megszűnik, a rászorulók ezentúl a Segítő kezek elnevezésű program, illetve a házi segítségnyújtás keretein belül kaphatnak segítséget.

A támogatásokról a hivatal Ügyfélszolgálati Irodáin (Erzsébet krt. 6., Garay u. 5. szám alatt), továbbá a Humánszolgáltató Iroda 462-3328-as telefonszámán kaphatnak bővebb tájékoztatást.

Jogsegélyszolgálat és a kapufigyelő rendszer bővítése

Erzsébetváros képviselő-testülete február 18-án tárgyalta a 2015. év költségvetését. A Fidesz frakció a 2010 óta tartó fejlődés folytatása és a választási kampányban tett ígéreteinek megvalósítása mellett foglalt állást. Ennek részeként módosító indítványaimban javasoltam ingyenes jogsegélyszolgálat létrehozását, illetve a kapufigyelő rendszer kiépítésére vonatkozó pályázat kiterjesztését. A jogsegélyszolgálathoz a jövőben azok az erzsébetvárosiak fordulhatnak, akiknek jogi segítségre van szükségük, de anyagi lehetőségeik nem engedik meg, hogy ügyvédet fogadjanak. Az ingyenes jogsegélyszolgálat felállítására 10 millió forint elkülönítését javasoltam. A 2012 óta sikeresen és eredményesen működő kapufigyelő pályázat részeként 2015-ben megkezdjük a 100 százalékban önkormányzati tulajdonú házak kapuinak megfigyelő rendszerrel való ellátását is, melynek költségeit – javaslatomnak köszönhetően – az önkormányzat vállalta. Az intézkedéstől Erzsébetváros közbiztonságának további javulását, a besurranó tolvajok megfékezését várjuk.

Sólyom Bence, 12. EVK önkormányzati képviselője

Táborozási lehetőség Ruzinán és Balatonmáriafürdőn

Erzsébetváros önkormányzata a hátrányos helyzetű kerületi gyermekek számára szervezett nyári tábor vagy nyári sporttábor igénybevételére vissza nem térítendő támogatásként pályázatot hirdetett. A pályázók az önkormányzat fenntartásában lévő óvodák, illetve általa működtetett iskolák, továbbá kizárólag a VII. kerületben bejegyzett, jogi személyiséggel rendelkező civil

szervezetek, sportegyesületek és egyházak lehetnek. A pályázatot zárt borítékban „Rózsaszállási tábor 2015” vagy „Balatonmáriafürdői tábor 2015” megjelöléssel, a pályázati feltételeknek megfelelően kell megküldeni, benyújtani 2015. március 31-ig a Budapest Főváros VII. Kerület Erzsébetvárosi Polgármesteri Hivatal Ügyfélszolgálati Irodáján (1076 Budapest, Garay utca 5.). A pályázati felhívás, adatlap és mellékletei letölthetőek a www.erzsebetvaros.hu honlapról. A kerület vezetésének célja, hogy minél több hátrányos helyzetű gyermek üdülhessen a szlovákiai Ruzinán vagy Balatonmáriafürdőn. 2014-ben összesen 600 kerületi gyermek és felnőtt élt ezzel a lehetőséggel.

Meghívó egyeztető fórumra

Budapest Főváros VII. Kerület Erzsébetváros Önkormányzata tisztelettel meghívja Önt az önkormányzati tulajdonú közterületeken található vendéglátó teraszok tárgyában tartandó 2015. évi egyeztető fórumára.

Egyeztető fórum időpontja:
2015. április 14-én 17.00 óra
Helye:
Budapest Főváros VII. Kerület Erzsébetvárosi Polgármesteri Hivatal ülésterem (Erzsébet krt. 6. I. emelet)

Kérjük, hogy amennyiben a fórumon részt kíván venni, úgy a részvételi szándékát nevének, lakcímének megadásával, az érintett közterület pontos megjelölésével, valamint a kifogásolt probléma rövid leírásával együtt írásban (személyesen a hivatal ügyfélszolgálatain (Erzsébet krt. 6., Garay u. 5.) vagy elektronikus úton az info@erzsebetvaros.hu címen) legkésőbb 2015. március 24-én 12.00 óráig jelezni szíveskedjen. A jelentkezőket ezen időpont után a meghirdetett napirendi pontokról írásban értesítjük.

Az egyeztető fórum egyebekben nyilvános, melyre Erzsébetváros valamennyi polgárát tisztelettel meghívjuk.

Az 1848/49-re emlékeztek a Dob utcai iskolában

Március 13-án ünnepi műsorral emlékeztek az Erzsébetvárosi Kéttannyelvű Általános Iskola, Szakiskola és Szakközépiskola Dob utcai diákjai és pedagógusai a 1848/49-es forradalom és szabadságharc eseményeire. A 6. m osztályosok több hetes felkészülés után mutatták be színvonalas műsorukat a nemzeti színbe öltöztetett tornateremben.

Nőnapi köszöntés

A nemzetközi nőnap a nők iránti tisztelet és megbecsülés kifejezésének napja, melyet hazánkban március 8-án ünnepelünk 1948 óta. Ebből a jeles alkalomból Vattamány Zsolt polgármester virággal köszöntötte a polgármesteri hivatal hölgy munkatársait.

Nyílt nap az alsóerdősori iskolában

Vidám hangulatú, tartalmas délelőttön vehettek részt azok az óvodások és szüleik, akik megjelentek az alsóerdősori iskolában a leendő elsősöknek szervezett nyílt napon. Az intézmény tanulói változatos műsorral mutatták be az iskolában folyó tevékenységek eredményességét. A Kicsinyek kórusa, a Dunántúli néptáncot előadó tánccsoport és a Brémai muzsikusok című

mesejáték is lekötötte a kicsik figyelmét. A legnagyobb tapsot a Tűztánc kapta, mely a tavalyi iskolai gála kiemelkedő produkciója volt. A szülőknek szóló igazgatói tájékoztató alatt az óvodások aktívan bekapcsolódhattak a játékos foglalkozásokba. A program második felében a leendő elsős tanítók bemutató óráin a gyerekek és a szülők együtt vehettek részt.

Megjelent a Kopogtató kiadvány

Erzsébetváros önkormányzata az idei évben is kiadvánnyal segíti a kerületi szülőket a megfelelő nevelési-oktatási intézmény kiválasztásában, ahol a gyermekek leginkább kiteljesedhetnek, s igazán boldogan tölthetik óvodás, iskolás éveiket.

Vattamány Zsolt polgármester lapunknak elmondta: „A VII. kerületben számos színvonalas, különleges karakterrel rendelkező óvoda és iskola található, melyek egyéni tantervvel és képzési specializációval rendelkeznek. Óvodáinkban és iskoláinkban a legmagasabb szintű szaktudással bíró pedagógusok nevelnek, tanítanak és oktatnak az önkormányzat által felújított intézményekben, a megfelelő infrastruktúra mellett.” A füzet – melyet az önkormányzat eljuttatott a kerületi óvodákba és iskolákba is – minden olyan információt tartalmaz, amely a tudatos és megalapozott intézményválasztáshoz szükséges.

Kedves Erzsébetvárosiak!

Erzsébetváros önkormányzata kerületünk fejlődése és élhetőbbé tétele érdekében megkezdte a kerületi településfejlesztési koncepció (TFK) és az integrált településfejlesztési stratégia (ITS) készítését. A fejlesztési dokumentumok Erzsébetváros közigazgatási területére vonatkoznak. A TFK az épített, illetve a természeti környezet és a társadalom fejlődésének célrendszerét, hosszú távú jövőképét határozza meg. Az ITS e célrendszeren alapuló középtávú fejlesztési stratégiát rögzíti. Kérjük, ha településfejlesztéssel kapcsolatos javaslata, észrevétele, véleménye van, jelezze az alábbi e-mail címen:
koncepcio.strategia@erzsebetvaros.hu

vagy postai úton:
Budapest VII. Ker. Polgármesteri Hivatal Főépítészi Iroda
1076 Budapest, Garay utca 5.

2015. április 20-ig várjuk szíves észrevételeiket.
A kapcsolódó dokumentumok megtekinthetőek a *www.erzsebetvaros.hu* honlapon az Erzsébetváros / Településfejlesztés menüpont alatt.

Budapest, 2015. március 18.
Tisztelettel: *Hutiray Gyula alpolgármester*

Felhívások

Erzsébetváros önkormányzatának képviselő-testülete javaslattételre kéri fel a kerületi közoktatási intézmények vezetőit és a kerületi intézménnyel jogviszonyban álló gyermekek/tanulók szüleit a

2015. évi „Erzsébetváros Jövőjéért” díj adományozására.

„Erzsébetváros Jövőjéért” díj adományozható annak a személynek, aki Erzsébetváros területén legalább 10 éve végez kimagasló szakmai munkát a jövő generációjának fejlesztése, oktatása, nevelése, képzése, ellátása, védelme, szabadidejének hasznos eltöltése terén. Ezenkívül példamutatásával a gyermek szocializációjának, önmegvalósításának, hasznos, értékes polgárrá válásának segítésében elévülhetetlen érdemeket szerzett.

Erzsébetváros önkormányzatának képviselő-testülete javaslattételre kéri fel a kerületben lakókat és az itt működő szervezeteket a

2015. évi „Egészséges Erzsébetvárosért” díj adományozására.

„Egészséges Erzsébetvárosért” díj adományozható annak a személynek, aki legalább öt éve végez Erzsébetváros önkormányzata egészségügyi intézményében, illetve Erzsébetváros önkormányzatával kötött ellátási szerződésben foglalt egészségügyi szolgáltatás terén kiemelkedő szakmai munkát, és legalább 10 éves, egészségügyi szolgáltatásban szerzett munkaviszonnyal rendelkezik.

A javaslatokat **2015. április 10-ig** lehet benyújtani.
Minden további információ és a kitöltendő formanyomtatvány is megtalálható a **www.erzsebetvaros.hu** weboldalon.

Több pénzt a civil szervezeteknek!

Erzsébetváros életében kiemelt szerepet töltenek be a civil szervezetek, egyesületek, hiszen az önkormányzattal hatékonyan együttműködve segítenek az idősek és az elesettek ápolásában, a hátrányos helyzetben élők mindennapjainak könnyebbé tételében, ezenkívül színes gyerek- és kulturális programokat szerveznek, ezzel is hozzájárulva kerületünk sajátosságainak, hagyományainak és sokszínűségének megőrzésében, az itt lakók közérzetének javításában.

Mindezekre figyelemmel javasoltam a 2015. február 18-i testületi ülésen, az éves költségvetés megvitatásakor, hogy emeljük fel az e szervezetek részére előirányozott, támogatásra szánt összeget. Indítványomat a képviselő-testület el is fogadta.

Másik szívügyemnek tekintem a bűnmegelőzést, ezért a kapufigyelő rendszerek pályáztatásánál előírt támogatás növelését is szorgalmaztam, mert úgy látom, a társasházaknak nagy szükségük van az önkormányzat segítségére, és a tavalyi év tapasztalatai alapján egyértelmű igény van a belső biztonsági rendszerek kiépítésére. Ezt a javaslatomat is támogatta a testület, így az idei évben még több erzsébetvárosi társasház pályázhat kapufigyelő rendszer telepítésére.

Kismarty Anna,
a 9. EVK önkormányzati képviselője

Civil pályázati felhívás

Budapest Főváros VII. kerület Erzsébetváros Önkormányzat Képviselő-testülete működési és programpályázatot ír ki az Erzsébetvárosban működő, regisztrált civil szervezetek részére.

A pályázat célja: a helyi civil szervezetek működésének és programjai megvalósulásának segítése; az autonóm erzsébetvárosi közösségek támogatása; az erzsébetvárosi polgárok közösségi érdekeinek érvényesítése; a közhasznú tevékenység lokális megvalósulásának támogatása, valamint az „európai polgárrá” válást segítő programok, ismeretterjesztő alkalmak lebonyolításának segítése.

A pályázat csak személyesen nyújtható be 2015. március 31-én 12.00-ig Budapest Főváros VII. Kerület Erzsébetváros Polgármesteri Hivatalánál (1076 Budapest, Garay u. 5., I. em. 114.).

A pályázati űrlap ugyanitt vehető át, vagy az önkormányzat honlapjáról is letölthető.

További információ
a **www.erzsebetvaros.hu** weboldalon.

Közművelődési pályázati felhívás

Budapest Főváros VII. Kerület Erzsébetváros Önkormányzatának Képviselő-testülete a 2015. évi költségvetésben biztosított előirányzat terhére, a VII. kerület Erzsébetváros 2015. évi közművelődési, kulturális programjainak támogatására „Közművelődési pályázat 2015” címen előfinanszírozással pályázatot hirdet.

A pályázat célja az Erzsébetváros területén székhellyel, telephellyel rendelkező, nem önkormányzati fenntartású közművelődési, művészeti tevékenységet folytató egyesület, alapítvány és gazdasági társaság programjának támogatása.

A pályázatot zárt borítékban „Közművelődési pályázat 2015” megjelöléssel, a pályázati feltételeknek megfelelően kell benyújtani 2015. március 31-ig Budapest Főváros VII. Kerület Erzsébetváros Polgármesteri Hivatala Humánszolgáltató Irodájánál (1076 Budapest, Garay u. 5., I. em. 114.). A pályázati űrlap ugyanitt vehető át, vagy az önkormányzat honlapjáról is letölthető.

További információ
a *www.erzsebetvaros.hu* weboldalon.

Önkormányzati támogatás a gázvezeték-felújításokra

Erzsébetvárosban különösen nagy gondot kell fordítanunk a társasházakra, hiszen 2010 előtt évtizedekig nem kapták meg azt a figyelmet és segítséget sem az épületek, sem az itt élő polgárok, ami őket megilleti, a mindennapokat könnyebbé, biztonságosabbá és élhetőbbé teszi. A házak többsége kívül-belül felújításra szorul, az esztétikai jellegű munkálatokon túl pedig gondolnunk kell a szinte láthatatlan, mégis gyakran életbevágóan fontos problémákra is: a régi, elavult gázvezetékek felújítására sok esetben a társasházak nem fordítanak elég figyelmet. Sajnos az olyan esetek is gyakoriak, amikor a lakóközösségek nem tudják önerőből felújítani házuk gázvezeték-hálózatát. Előfordul, hogy a bajt csak akkor észlelik, amikor a gázszolgáltató – a gázvezetékek rossz állapotára hivatkozva – kizárja a társasházat a gázszolgáltatásból. Erzsébetváros önkormányzata éppen ezért évek óta igyekszik támogatni a gázszolgáltatásból kizárt társasházakat: a 2015-ös költségvetésben az eredetileg előirányzott 10 millió forintot módosító javaslatomra 25 millió forintra emelte a képviselő-testület, hogy még több segítséget biztosíthassunk az erzsébetvárosiaknak.

Veres Zoltán, 3. EVK önkormányzati képviselő

Testületi hírek

Tájékoztatjuk a lakosságot, hogy a Képviselő-testület a 2015. február 18-án megtartott rendes ülésén az alábbi rendeleteket alkotta:

- Budapest Főváros VII. Kerület Erzsébetváros Önkormányzata Képviselő-testületének 1/2015. (II.25.) önkormányzati rendelete egyes rendeletek módosításáról (hatályba lép: 2015. február 26. napján),
- Budapest Főváros VII. Kerület Erzsébetváros Önkormányzata Képviselő-testületének 2/2015. (II.23.) önkormányzati rendelete a Budapest Főváros VII. Kerület Erzsébetváros Önkormányzata 2015. évi költségvetéséről (hatályba lép: 2015. február 24. napján),
- Budapest Főváros VII. Kerület Erzsébetváros Önkormányzata Képviselő-testületének 3/2015. (II.25.) önkormányzati rendelete a Budapest Főváros VII. Kerület Erzsébetváros Önkormányzatát megillető tulajdonosi jogok gyakorlása és a tulajdonában álló vagyonnal való gazdálkodás szabályairól szóló 11/2012. (III.26.) önkormányzati rendelet módosításáról (hatályba lép: 2015. március 1. napján),
- Budapest Főváros VII. Kerület Erzsébetváros Önkormányzata Képviselő-testületének 4/2015. (II.25.) önkormányzati rendelete a Budapest Főváros VII. Kerület Erzsébetváros Önkormányzata tulajdonában álló lakások és nem lakás céljára szolgáló helyiségek elidegenítéséről szóló 18/2012. (IV.27.) önkormányzati rendelet módosításáról (hatályba lép: 2015. március 1. napján),
- Budapest Főváros VII. Kerület Erzsébetváros Önkormányzata Képviselő-testületének 5/2015. (II.20.) önkormányzati rendelete a pénzbeli, természetbeni, valamint személyes gondoskodást nyújtó gyermekjóléti ellátásokról szóló 17/2013. (IV. 30.) önkormányzati rendelet módosításáról (hatályba lép: 2015. február 23. napján),
- Budapest Főváros VII. Kerület Erzsébetváros Önkormányzat Képviselő-testületének 6/2015. (II.25.) önkormányzati rendelete a szociális ellátások és szociális szolgáltatások igénybevételének helyi szabályozásáról (hatályba lép: 2015. március 1. napján).

„Nem vagyok én olyan nagy szám!”

Erzsébetváros Díszpolgárává választották az Örkény István Színház igazgatóját

Erzsébetváros Díszpolgára címmel jutalmazta a kerület vezetése Mácsai Pált, az Örkény István Színház igazgatóját. A színművész nagyon örül az elismerésnek, de – személyiségéből fakadóan – azonnal azon kezdett gondolkodni, vajon jár-e ez neki. Lapunknak adott interjújában beszélt a boldogság képességéről, a kételkedés kötelezettségéről is.

Mit értékel elismerésként?
Az elismerés olyasmit jelent, hogy mások értékelik, amit én csinálok. Bennem sajnos általában kételyeket ébreszt. Talán, mert én magamban, belül, nem szoktam elégedett lenni. Ez alkati adottság, és nem feltétlenül öröm. Tudok boldog lenni, pillanatokra, ez igaz a munkámban és a magánéletemben is. De a megelégedettség inkább hosszabb távú jóérzés lenne, és ez sajnos elkerül engem.

Amikor díjat kap, elgondolkodik, hogy az mennyire szól a művésznek és mennyire az „embernek”?
Ez nem választható el. Ezért is kell mindig észnél lenni: színésznél mindig együtt hat a saját személyiség – illetve az, amit abból a nyilvánosság elé enged az ember – és a szerepek, az ismertség által keltett illúzió. Biztos, hogy az vagyok én, aminek látnak? Megérdemlek én ennyi figyelmet, vagy ez csak a pályám velejárója, ezért inkább hárítanom kellene? Egy díj vagy elismerés kapcsán ilyesmik jutnak eszembe, és leginkább zavarba jövök.

Miért?
Mert nem vagyok én olyan nagy szám. Meghat, hogy Erzsébetváros díszpolgárának választottak, különösen, hogy az erről döntő testület – egyhangúlag – úgy érzi, hogy ezt én megérdemlem, de biztos van olyan, aki nálam többet tett a kerületért. Én működtetem a színházat, és hozzám kötődik az Örkény Kert koncepciója, megszervezése. Ebbe valóban beletettem, amit tudok, de ez a díszpolgári cím mégiscsak inkább előleg. A díjjal járó pénzt például a Madách Gimnázium diákszínpadi munkájához ajánlom fel, és biztosan vannak még olyan pontok, amiket eddig nem vettem észre a kerület és a színház között, vagy a környékkel kapcsolatban magamban.

Mennyire volt fontos önnek, mikor az Örkény élére került, hogy a színház és a kerület között jó és élő kapcsolat legyen?
Kifejezetten. Egy intézmény legyen ott jelen, ahol működik. Ezért kezdtük el az Örkény Kertet is. Nekünk is, a nézőknek is, az itt élőknek és a csak erre járóknak is fontos, hogy a Madách tér nem olyan, amilyen volt. Nem mi találtuk ki, hogy milyen legyen, de mi hangoskodtunk érte, és jólesik erre gondolni.

Az Örkény István Színház olyan, amilyennek szerette volna, mikor idekerült?
Olyan, de nem olyan, mint amilyennek most szeretném. Ez egy folyamat, mikor az ember elér valamit, amire vágyik, akkor már nem azt szeretné, hanem a következő célját. A színházban ez azt jelenti, hogy folyamatosan meg kell haladni önmagunkat. Mindig mindenért az igazgató felel: az előadásért, a színházat körülvevő hangulatért, a szendvics minőségéért a büfében és azért is, hogyan köszönnek a jegyszedők.

Akkor nem értem a korábban említett érdemtelenséget.
Én csak arra gondolok, hogy egy 40 éve itt dolgozó óvónő többet tett a kerületért, mint én, aki 14 éve színházat csinálok itt. Csak én a kirakatban vagyok, ő meg nem. Ezt tudni kell. A színház látványos terep; tudom, hogy nem csináljuk rosszul, hogy fontosabb a kerületnek, mint régebben volt, hogy szorosabb a kapcsolatunk Erzsébetvárossal, mint korábban; tudom, hogy az Örkény Kert mindenkinek szívügye, de akkor is meghat, hogy Erzsébetváros úgy érzi, szeretné ilyen formában megköszönni éppen az én munkámat. A Pál Utcai Fiúkban – az ugyan a Ferencvárosban játszódik – Ács Feriék elmennek meglátogatni a beteg Nemecseket, és annak édesanyja csokoládét akar adni nekik. Ács Feri ezt mondja: „Nekünk ezért nem jár csokoládé”, és szalutál. Nekem sem jár semmi, de jól esik ez a visszajelzés.

A fővárosi színházak között sikerült az Örkényt oda pozícionálni, ahova szerette volna?
Nagyjából igen. A prózai, művészszínházak között nem érdektelen, amit csinálunk, de a változásnak, a fejlődésnek sosincs vége. Ez a szakma nem olyan, mint a sport, hogy valaki első lesz, és övé a kupa. Oda lyukadtunk ki, ahol elkezdtük a beszélgetést: sok örömöm van az Örkény színházban, de elégedett nem vagyok.

Vattamány Zsolt polgármester adta át a díszpolgári címet

Mácsai Pál nemcsak ötletgazdaként, de fellépőként is rendszeres résztvevője az Örkény Kertnek

A haza minden, ami körülvesz bennünket

Budapest Főváros VII. Kerület Erzsébetváros Önkormányzata koszorúzási ünnepséggel emlékezett meg az 1848/49-es forradalom és szabadságharc eseményeiről és hőseiről március 15-én a Klauzál téri Magyar huszár szobornál.

A jelenlévők közösen énekelték el a Himnuszt, majd Horváth Márk moderátor arra emlékeztette az egybegyűlteket, hogy a magyar történelem során mindig kiemelkedő jelentősége volt e nap megünneplésének, mert „jelentése a magyar szívekben magában hordozza a szabadság, a fejlődés, a modernizáció és a nemzeti tudat érzését."

Ezután az Erzsébetvárosi Kéttannyelvű Általános Iskola tanulója, Garai Bendegúz szavalta el Petőfi Sándor „A XIX. század költői" című versét, majd Vattamány Zsolt polgármester mondott beszédet. „A haza nem egy elvont fogalom, amelyet a történelemkönyvek lapjairól, régi nagy költők verseiből ismerünk. A haza minden, ami körülvesz bennünket. Az otthonunk, ahonnan reggel elindulunk, és ahová este hazatérünk. Az utcák, amelyeket nap mint nap bejárunk. A munkahelyünk, a kedvenc kávézónk, a sarki zöldséges bolt. A hazánk az a hely, ahol a családunk él, ahol boldogulunk, és ahol boldogok vagyunk. S ha így tekintünk rá, akkor már nem is olyan nehéz megfogalmazni, mit tudunk tenni mi a hazáért" – mondta Erzsébetváros polgármestere, hozzátéve, hogy a harcmentes, békés időszakokban a fejlődésért kell harcolni, de ez a küzdelem sem kicsi. „Remélni egy jobb jövő eljöttét soha nem volt elegendő, a reménykedésből ugyanis soha nem lesz változás" – fogalmazott Vattamány Zsolt, aki a tettekről szólva azt is elmondta, hogy a Klauzál tér felújítását tervezi az önkormányzat, ezért arra kérik az erzsébetvárosiakat, hogy legyenek partnerek a közvetlen környezetük alakításában, és mondják el véleményüket, ötleteiket a renoválás kapcsán.

Vattamány Zsolt polgármester mondott beszédet

A kerület vezetőjének szavai után Hoffmann Richárd, az Erzsébetvárosi Kéttannyelvű Általános Iskola tanulója Erkel Ferenc Bánk Bánjának egy részletét énekelte el, majd az ünnepélyes koszorúzás következett. A Magyar huszár szobornál elsőként Vattamány Zsolt polgármester és dr. Vető Marietta alpolgármester asszony helyezte el a megemlékezés virágait Erzsébetváros önkormányzata nevében. A Fidesz–KDNP erzsébetvárosi szervezete nevében Benedek Zsolt képviselő rótta le tiszteletét, a Magyar Szocialista Párt erzsébetvárosi szervezete részéről dr. Kispál Tibor és Devosa Gábor képviselő helyezett el koszorút. A Jobbik Magyarországért Mozgalom kerületi szervezete nevében Stummer János önkormányzati képviselő, a VII. kerületi Jobbik képviseletében pedig Tóth Gyula alapszervezeti elnök helyezett virágokat a szobornál. A Lehet Más a Politika részéről Moldován László önkormányzati képviselő és Schábedly Dávid kerületi elnök, míg a Szövetség az Európai Erzsébetvárosért frakció nevében Ujvári-Kövér Mónika, Németh Gábor és Szücs Balázs képviselők koszorúztak. Lerótta tiszteletét Rónaszékiné Keresztes Monika választókerületi elnök, valamint a kerületi kormányhivatal, iparkamara, civil szervezetek, intézmények képviselői is. Az megemlékezés a Szózat közös szavalásával ért véget.

Benedek Zsolt a kerületi Fidesz képviseletében emlékezett

Dr. Kispál Tibor és Devosa Gábor MSZP-s képviselők koszorúznak

Moldován László (LMP) is fejet hajtott a hősök tiszteletére

Stummer János (Jobbik) is részt vett az ünnepségen

A Szövetség az Európai Erzsébetvárosért frakció tagjai is lerótták tiszteletüket

Patchwork, azaz folton folt házaink

Társasházi támogatások. A februári testületi ülésen a költségvetés vitája előtt rendkívüli ülésre került sor, melyen a Szövetség az Európai Erzsébetvárosért frakció előterjesztését vitatták meg a képviselők. A társasház-felújítások megreformálásáról szóló javaslatot Nagy Andrea képviselő foglalta össze a vita után.

Nagy Andrea
Tel.: 06-30-486-5567
E-mail: nagy.andrea@erzsebetvaros.hu

– Én évtizedek óta társasházakkal, közös képviselettel foglalkozom civil munkám során. Nem kérdéses számomra, hogy a legégetőbb problémákat a társasházi lakóközösségek erejükön felül is meg akarják oldani, sokszor azonban nem is nagyon tehetnek mást, mint adósságokba verik magukat a kötelező határozatok végrehajtása miatt. Folyamatos „toldozás-foldozás” zajlik egy társasházban az anyagi lehetőségekhez igazodva, ahelyett, hogy célzottan különböző pályázati keretekből, lehetőségekből kisebb-nagyobb felújításokat tervezetten tudnának megvalósítani. A legtöbb társasház megpróbál tudatosan tervezni, azonban sokuk számára egy ördögi kör valósul meg az újabb és újabb felújítási igények kapcsán. Az önkormányzat az elmúlt 4 évben is biztosította a társasház-felújítási pályázaton való részvételt a lakóközösségeknek, azonban megszüntette a vissza nem térítendő pályázati keretet. Ennek következménye az, hogy a Főváros nem tudta támogatni a VII. kerületi társasházakat, hiszen a kiírásnak így nem felelnek meg. Nem lehet, nem szabad a társasházakat magukra hagyni, mert amit ma kisebb költséggel úgy gondolunk, hogy meg tudunk oldani, az később nagyon sokba fog kerülni a lakóközösségeknek és a kerületnek is.

Nagy Andrea felvetésére a vissza nem térítendő felújítási pályázattal kapcsolatban azt a választ kapta, hogy ezt a támogatási formát a főváros az idei költségvetésében már megszüntette, tehát az önkormányzat hiába is tervezné be, a fővárostól erre plusz támogatás már nem lenne igényelhető.

– Nagyon szomorú, hogy a társasházak egyre kevesebb támogatási lehetőséggel tudnak élni, de öröm az ürömben, hogy a korábbi évekhez képest a kerületi pályázat összege jelentősen megemelkedett, és ebben újra szerepel 50 millió forinttal a vissza nem térítendő támogatások összege is – fűzte a fentiekhez a képviselő. – Mivel a pályázat nemsokára kiírásra kerül, itt szeretném felhívni a közös képviselők figyelmét arra, hogy a várható munkálatokkal kapcsolatban kezdjék el megtervezni pályázataikat, amennyiben kérdésük van, akár én, akár nyilván bármelyik képviselőtársam szívesen állunk tanácsadással rendelkezésükre.

» Kritikus műszaki állapotban

Társasházaink műszaki állapota nagyon sok helyen kritikus. Ide sorolhatóak az épületgépészeti problémák, a víz-, vagy gázvezetékek siralmas állapota, jó pár épület elkeserítő statikai jellemzői, az életveszélyes függőfolyosók, a tetők, kémények, kéményjárdák kritikán aluli minősége. Nem tűnik egetrengető problémának, de nagyon veszélyesek lehetnek a megkopott korlátok, lépcsőfokok is, ugyanúgy mint a lépcsőházak, belső homlokzatok sokszor veszélyes, omladozó állapota. Nem csak esztétikai szempontból fontosan ezek a felújítások, ugyanúgy mint az elektromos hálózatok, a felvonók, a kaputelefonok állapota sem.

Moldován László

Bérlőre váró üzlethelységek. Lehangoló látvány a sok bezárt üzlet látványa, immár nem csak a külső utcák, de a kerületi főútvonalaink is tele vannak hasonló üzletekkel. Moldován László képviselő véleménye szerint ez nemcsak városképi szempontból elkeserítő, hanem az önkormányzat számára is jelentős anyagi tehertétel. Az LMP-s képviselő javaslatokat készít elő a hivatal és a kerület vezetése felé a helyzet rendezésére, mert a jelen állapot nem csak bevételkiesést, de még kiadásokat is okoz. Véleménye szerint a vállalkozók becsábítása a kerületbe egy komplex terv része kell, hogy legyen, nem lehet arra várni, hogy majd valaki jelentkezik a bérbe-adandó üzlethelyiségek sorát keresve. A javaslat részét képezi, hogy civil és nonprofit szervezeteknek, kulturális műhelyeknek bérleti díj nélkül – a rezsi megfizetése mellett –, adná bérbe az üres üzlethelyiségeit az önkormányzat.

Közösen a társasházakért – kiemelt támogatás

2015 a társasházak éve lehet. A február 18-i képviselő-testületi ülés legfontosabb napirendje a költségvetés elfogadása volt. Molnár István képviselő a számára legfontosabb területről, a társasházaknak nyújtható támogatásokról nyilatkozott.

– Nagyon jó érzés volt a költségvetés ezen témájának tárgyalása. Már az előterjesztésen is látszott, hogy kiemeltként kívánja a kerület kezelni a társasházak kérdését. Előzetesen számos egyeztetést folytattunk, hogy az ülésen azok a számok alakuljanak ki, melyeket elképzelünk. Tudni kell, hogy minden kiadást növelő javaslatnak meg kell jelölni a forrását, ahonnan elvesszük az összeget. Vattamány Zsolt polgármester előterjesztése lehetőséget biztosított a képviselőknek arra, hogy ezt megtehessék. Én hat módosítót nyújtottam be, ezek közül öt a társasházi támogatások növelésére irányult. Hogy a kérdés valóban előtérbe került, azt mi sem mutatja jobban, mint az, hogy rajtam kívül ugyanehhez a témához nyújtottak be a polgármester által a költségvetésbe befogadott, pozitív javaslatot az MSZP, a Fidesz, a Jobbik és az LMP képviselői is. Így nem meglepő, hogy a képviselőtestület egyhangú, 17-0-s szavazással fogadta el azokat. Készítettem egy táblázatot, mely összefoglalja a kialakult eredményt. A pályázatok egyik részét a Pénzügyi és Kerületfejlesztési, a másik felét a Városüzemeltetési Bizottság fogja kiírni, előre láthatóan április elején. A részletekről hely hiányában nehéz mindent elmondani, de amit a legfontosabbnak tartok – és ezt ígértem tavaly a választókerületem lakóinak –, hogy több mint kétszeresére emelkedik a társasházak támogatására fordított összeg, hogy 50 millió forinttal ismét megjelenik a vissza nem térítendő (ingyen) támogatás, és hogy a FŐKÉTÜSZ, Gázművek által elrendelt kémény és tetőjárda felújításokra külön, megemelt összeggel, vissza nem térítendő támogatással is lehet pályázni. A márciusi képviselő-testületi ülésre még egy további javaslatot is be kívánok vinni, mely a lift-felújítások támogatásáról szól majd.

Pályázat	Eredeti előterjesztés	Képviselők által javasolt további kölcsön	Képviselők által javasolt további vissza nem térítendő	Összesen
Társasházi általános pályázat	25 millió	35 millió	30 millió	90 millió
Kémény pályázat	5 millió	10 millió	10 millió	25 millió
Gáz- és kazán pályázat	10 millió	15 millió		25 millió
Nyílászáró pályázat	25 millió			25 millió
Tetőjárda pályázat	5 millió	10 millió	10 millió	25 millió
Tűzfal festés	6 millió	12 millió		18 millió
Kaputelefon pályázat	-	10 millió		10 millió
Növényesítési pályázat	4 millió	4 millió		8 millió
Kapufigyelő rendszer	1 millió	10 millió		11 millió
Hevederzár pályázat	1 millió			1 millió
CO érzékelő pályázat	5 millió			5 millió
összesen	87 millió	106 millió	50 millió	243 millió

Molnár István
Kérem választókerületem Lakóit, hogy ha a pályázatokkal, azok feltételeivel kapcsolatban kérdésük lenne, keressenek meg a 462-3132-es telefonon, vagy a molnar.istvan@erzsebetvaros.hu e-mail címen, vagy minden hónap első pénteken 13 órától 15 óráig a Rózsa utca 3. szám alatti fogadóórámon.

» Képviselői fogadóóra

Molnár István képviselő továbbra is szeretettel várja választókerülete lakóit közösségi vagy egyéni problémáik megoldása érdekében, fogadóóráján, minden hónap első péntekén 13-tól 15 óráig a Rózsa utca 3. szám alatti (utcáról nyíló) Ifjúsági Klub helyiségében. A 462-31-37-es telefonszámon, vagy a molnar.istvan@erzsebetvaros.hu email címen történő előzetes egyeztetés esetén egyéb időpontokban is az önök rendelkezésére áll.

Stummer János

Tízmillió forint a Jobbik javaslatára a társasházaknak. A 2015-ös költségvetésben a Jobbik javaslatára tízmillió forintos keret lett elkülönítve tűzfal rehabilitációra. Annak érdekében, hogy ez a forrás megfelelő helyre kerüljön, és a lehető leghatékonyabban legyen felhasználva, Stummer János képviselő várja a kerületi társasházak lakóinak észrevételeit, építő jellegű javaslatait. A képviselő fogadóórájának helyszíne: Erzsébetvárosi Jobbik-iroda, Hernád utca 38. Időpontja: minden hónap első szerdája 17.00 és 19.00 óra között.

Egy elbukott javaslat

Rendkívüli testületi ülés. Az erzsébetvárosi házak nagy része az 1800-as évek végén, 1900-as évek elején épült. Bár erős anyagból, nagy tudású építésztervezők és tapasztalattal rendelkező építőmunkás szakemberek által készültek – sokkal jobb minőségben, mint a mostani, új építésű házak –, az idők folyamán sokat romlott az állapotuk: egyrészt elhasználódtak, a háborús küzdelmek során megrongálódtak, másrészt a sokszor minden hozzáértést nélkülöző beavatkozások miatt mentek tönkre.

– A mindenkori kerületvezetés folyamatosan próbál segíteni a lakók életkörülményeinek legalább szinten tartásán – mondta Moldován László képviselő. – A kerületet vezető fideszes képviselők tájékoztatásából az derül ki, hogy 2010 óta körülbelül 1 milliárd forintot költött az önkormányzat a lakóépületekre. Ez egy hatalmas összeg, csakhogy szerintem meglehetősen ad-hoc módon került felhasználásra. Minden évben szerepel a költségvetésben felújítási keret, ha kizárnak egy házat a gázszolgáltatásból, akkor segít az önkormányzat, ahogy

„A rendkívüli ülés le is zajlott,de sajnos jegyzőnk törvénysértőnek találta a határozati javaslat lényeges pontjait.”

akkor is, ha a FŐKÉTÜSZ követelményeinek kell eleget tenni. Létezik nyílászáró, hevederzár- és kaputelefon-pályázat. Csak a kérdéskör komplex megközelítése hiányzik. Ezért örültem, amikor a Szövetség az Európai Erzsébetvárosért frakció felkért, hogy csatlakozzak rendkívüli testületi ülés kezdeményezésükhöz, ami pont a komplex megközelítést célozta, és az állagromlás megállítására, felújítási alap létrehozására tett javaslatot, valamint egy bizottságot hozott volna létre az általános alpolgármester vezetésével, mely az érintett irodák vezetői és önkormányzati képviselők részvételével járta volna körül a témát, az esetleges külső források bevonását is vizsgálva. A rendkívüli ülés le is zajlott,de sajnos jegyzőnk törvénysértőnek találta a határozati javaslat lényeges pontjait, mivel a létrehozandó ideiglenes bizottságban többségben kell lenniük az önkormányzati képviselőknek, és alpolgármester nem lehet a tagja (a javaslat valóban így szólt). Sajnálatos, hogy ez korábban nem derült ki, mert akkor még időben lehetett volna korrigálni. De ettől függetlenül nem úgy látszott, hogy a bevett gyakorlaton – ez alapján az előterjesztés alapján – változtatni kívánna a testületi többség. Én a fenti döntés ellenére bízom abban, hogy a jelen testületi összetételben meg tudjuk győzni képviselőtársaink többségét a társasház-felújítási pályázatok megreformálásáról.

A feledhetetlen múlt (?)

Szücs Balázs

Február közepén kapta kézhez a Szövetség az Európai Erzsébetvárosért frakció azt a meghívót, mely szerint a Kommunizmus Áldozatainak emléknapján az óbudai Térszínház megemlékezést szervez. Csakhogy a meghívón Erzsébetváros címere is szerepelt, mint az esemény támogatója, az eseményen pedig felszólalt a korábban nyíltan antiszemita kijelentéseket hangoztató Döbrentei Kornél díszvendégként és a kerület volt országgyűlési képviselője, Rónaszékiné Keresztes Monika. Szücs Balázs frakcióvezető foglalta össze az információkat.

„Nyílt levelet írtunk Vattamány Zsolt polgármester úrnak, hogy tisztázzuk a helyzetet. A kommunizmus rémtettei a XX. századi magyar és európai történelem másik óriási szégyenfoltja, magyar és más európai családok százezreinek, millióinak okozott szenvedést, nyomort és megaláztatást. Naponta érzékeljük, hogy van mit kibeszélni, elmesélni ezekről az évtizedekről, rengeteg személyes fájdalom és tragédia és rengeteg titok övezi még mindig ezt a korszakot, fontos erről megemlékezni. De nem egy olyan eseményen, ahol Döbrentei Kornél mond beszédet. Az az író, aki 2004-ben a Tilos Rádió előtt elmondott beszédével teljes joggal írta ki magát a magyar felelős közéletből. Ott elmondott beszédének hatására 108 író, köztük (Esterházy Péter, Nádas Péter, Krasznahorkai László, Parti Nagy Lajos) lépett ki az Írószövetségből, mondván a nyíltan hazug, uszító, antiszemita beszédet, sem annak íróját nem tűrhették meg maguk között.

Ugyanilyen abszurd, hogy megemlékezésen beszédet mond Rónaszékiné Keresztes Monika, kerületünk egykori országgyűlési képviselője és alpolgármestere, aki már távozott a kerületi közéletből, Erzsébetvárost már nem képviselheti.

Ezért a polgármester úrtól kértünk választ arra, hogyan kerülhetett Erzsébetváros címere az eseményt támogatók közé egy ilyen rendezvény meghívójára, ami nem is kerületi rendezvény, ki és mikor döntött úgy, hogy Erzsébetváros önkormányzata támogatóként csatlakozik ehhez a rendezvényhez? Amennyiben Rónaszékiné Keresztes Monika kért támogatást saját fellépéséhez, ki és miért döntött úgy, hogy ezt a kérést hivatalosan is támogatni kell?” – jelentette ki.

A polgármester válaszából kiderült, hogy a kerületi önkormányzatnak nem volt tudomása sem a rendezvényről, sem a meghívottakról, azt semmilyen formában nem támogatták. Az Ügyfélszolgálati és Hatósági irodához nem érkezett kérelem a címer használatára sem, így a Térszínház teljesen jogosulatlanul használta fel azt a rendezvény meghívóján. A Hivatal megtette a szükséges intézkedéseket.

„A Hivatal maga vétlen ebben a helyzetben, a Térszínház azonban valamilyen okból mégis támogatóként tüntette fel a kerületet és jogtalanul használta Erzsébetváros címerét. A következő rendes testületi ülésen interpellációval fogok élni, érdeklődve, hogy milyen eredménnyel zárultak az intézkedések.” – közölte Szücs Balázs a fentiekkel kapcsolatos frakcióvéleményt.

Ujvári-Kövér Mónika képviselő kéri – az ügyek mihamarabbi lezárása érdekében – azon társasházak közös képviselőit, melyeknél az önkormányzat tulajdoni hányadával kapcsolatban közös-költség tartozás mutatkozik, hogy a frakció +36/1-462-3214-es telefonszámán hagyják meg elérhetőségeiket. A képviselő asszony mindenkit visszahív adategyeztetés ügyben.

Ki fizet a végén?

Türelemjáték. A februári rendkívüli testületi ülésen, melynek témája a társasházak támogatásával kapcsolatban tett javaslat volt, Ujvári-Kövér Mónika, a kezdeményező Szövetség az Európai Erzsébetvárosért frakció tagja egy különös problémára hívta fel a képviselő-testület figyelmét. Eszerint a társasházak közgyűlésein a rendkívüli helyzetek esetében indokolt célbefizetések esetén vissza-vissza térő téma, hogy az önkormányzat csak akkor fizet, ha a lakók többsége már befizette a rá eső összeget.

– Ez a probléma nem csak a napi/havi költségek kifizetésénél jelent gondot a társasházaknak – mondta az ülés után Ujvári-Kövér Mónika képviselő. – Szomorúan tapasztalom a közgyűléseken, hogy sok társasház érintett a FŐKÉTÜSZ kötelezéseiben, elsősorban a kémények állapota, vagy a tetőjárda csere miatt. Ezek a kötelezések nem adnak hosszas gondolkozási, tervezési időt a lakóközösségnek, ugyanis az életveszélyesnek minősített állapot esetében a FŐKÉTÜSZ szakvéleménye alapján a Fővárosi Gázművek haladéktalanul megkezdi az érintett lakások leválasztását a szolgáltatásról. Télvíz idején fűtés, melegvíz, főzési lehetőség nélkül maradnak a lakók, akik számára a társasházi célbefizetések jelentik az egyetlen kiutat. Amint a pénzek elkezdenek beérkezni, a munkálatokat el tudják kezdeni, így a helyreállításra hamarabb kerülhet sor. Itt azonban felmerül az az alapvető probléma, hogy az önkormányzat a tulajdoni hányada arányában csak akkor fizet, ha a lakók többsége már befizette a részét. Az is kérdéses, hogy ezen leválasztásokra, szakvéleményekre miért a leghidegebb téli hónapok során kerül sor. Ám erre az önkormányzat vezetése nyilván nem tud válaszolni, azonban arra, hogy miért hátráltatja az önkormányzat a lakóközösségeket ilyen esetekben a kivárással, arra mindenképpen választ kell kapni az érintetteknek.

A testületi ülésen Hutiray Gyula alpolgármester válaszában javarészt igazat adott a képviselő asszonynak, egyben jelezte, hogy az önkormányzatnál ez a tulajdonképpeni rossz gyakorlat évekkel ezelőtt alakult ki, amikor az önkormányzat több esetben is úgy fizetett ki célbefizetéseket, hogy utána nem történt meg a kívánt felújítás a társasház részéről. Mint az alpolgármester elmondta ez az ésszerű, ám nyilván nem elfogadható magyarázata a fenti gyakorlatnak, aminek megszüntetésével kapcsolatban már az év elején intézkedéseket kezdeményezett a hivatalnál. Ujvári-Kövér Mónika azt kérte Hutiray Gyula alpolgármestertől, hogy ha ez valóban egy már folyamatban lévő intézkedés, akkor erről mielőbb tájékoztassák az érintett ingatlankezelő cég munkatársait is, hogy helyes tájékoztatást tudjanak adni a társasházi közgyűléseken az érintett lakóknak.

Zebra klub – Feketén-fehéren. Februárban egy új kezdeményezést indított útjára a Szövetség az Európai Erzsébetvárosért frakció. A rendszeres közéleti beszélgetés – melynek a Bethlen téri színház kávézója ad otthont – első vendége február 17-én Somogyi Zoltán politológus, az ATV műsorvezetője volt. A teltházas rendezvény házigazdái, a frakció önkormányzati képviselői, valamint dr. Oláh Lajos Erzsébetváros országgyűlési képviselője a pódiumbeszélgetés előtt fogadó órát is tartottak. A nagy sikernek örvendett Zebra klub következő rendezvényének vendége *(Meghívó a 22. oldalon.)* március 30-án, dr. Kiss Szabolcs rendőrezredes, a kerület rendőrkapitánya lesz.

Civilek Erzsébetvárosban

Bemutatkoznak az önkéntesek. Kerületünkben több mint száz közhasznú szervezet tevékenykedik, köztük segít eligazodni az a kiadvány, amely az önkormányzat támogatásával A civil Erzsébetváros címmel jelent meg 2014 őszén.

Az Erzsébetvárosban tevékenykedő civil szervezetek sokasága között nem könnyű eligazodni, csak a hivatalos nyilvántartásban szereplők száma meghaladja a százat. A www.erzsebetvaros.hu honlapon megtekinthető az impozáns lista, az ernyőszervezetként működő Erzsébetvárosi Civil Szervezetek Szövetsége azonban nemrég egy színes kiadványban foglalta össze a tudnivalókat a sokszor talányos nevű szervezetekről. A kötetben gyorsan kikereshetjük a hasonló arculattal rendelkező szervezeteket, elősegítve a kölcsönös együttműködést és a későbbi közös projekteket. De mi is a civil szféra szerepe és jelentősége?

„A hasznot teljes egészében vissza kell forgatni a gazdálkodásába, illetve a civil szervezet közösségi céljainak megvalósítására.”

Társadalmunk emberi közösségként csak úgy működhet egészségesen, ha abban nemcsak a gazdasági élet, az államhatalom és a politikai pártok képviselői játszanak szerepet, hanem egyesületek, alapítványok révén az úgynevezett „civilek” is. Ez utóbbiak a lakosság különböző csoportjainak az érdekeit igyekeznek megfogalmazni és érvényesíteni, de nem hatalmi eszközökkel, hanem a nyilvánosság erejével, tárgyalásokkal, meggyőzéssel, rábeszéléssel, figyelemfelhívó demonstrációkkal és hasonlókkal. A civil szervezetek másik jellemzője, hogy ha esetleg gazdasági tevékenységet is folytatnak, ezek nem törekedhetnek értéktöbblet termelésre. Haszonra természetesen igen, mert ez a piacgazdálkodás természetes velejárója, de ezt a hasznot teljes egészében vissza kell forgatni a gazdálkodásába, illetve a civil szervezet közösségi céljainak (például egészségügyi felvilágosítás, szociális, kulturális, polgárőri, művészeti, gyermek- és ifjúságvédelmi, családtámogatási és hasonlók) megvalósítására. Másként fogalmazva: a civil szervezetek nem profitorientált, hanem nonprofit szervezetek. Működésük pénzügyi alapját adományok, tagdíjak, önkéntes felajánlások és főleg pályázati pénzek biztosítják. Tagjaik önkéntes és ingyenes munkájukkal járulnak hozzá a szervezet felvállalt feladatainak megvalósításához.

A mintegy kétszázoldalas kiadványt tehát mindenki haszonnal forgathatja, további információval a kiadó Erzsébetvárosi Civil Szervezetek Szövetsége tud szolgálni. Az 1997-ben alakult ernyőszervezet elnöke, dr. Iván Géza fontos feladatának tekinti az érdekfeltáró –, megfogalmazó és – érvényesítő közszereplést, amely hangsúlyozottan mentes a pártpolitikai megközelítésektől. A Szövetség elnevezésében azt kívánja sugallni, hogy szerepvállalásában a helyi, erzsébetvárosi civil közösség érdekei és értékrendje a meghatározó.

Erzsébetváros Mestere: Körmöndi Géza cukrász

Példamutató családi összefogás. A kerület egyik legmegbecsültebb cukrászaként évtizedek óta szolgálja a közösséget magas színvonalú szakmai munkájával.

» Körmöndi Géza (középen), felesége és az Együtt Erzsébetvárosért frakció tagjainak társaságában az ünnepi testületi ülés után

A szakmát közel 50 éve kezdte, 20 éve dolgozik a kerületben. Először egy Dohány utcai cukrászdában alkotott remekműveket, majd 16 évet dolgozott a Damjanich utcai cukrászdában. Precíz munkája, kitartása, szakmája szeretete példaértékű lehet minden állampolgár számára. 2014-ben ment nyugdíjba. A Katalin cukrászdának nem csak a neve kedves sokak számára. Az itt kapható süteményekbe belesül egy kis adag szeretet, egy kis adag családi összetartás, egy kis adag szakmai kiválóság is. Mindegy, hogy egy mignonról, egy aranyos marcipánfiguráról vagy egy ízlésesen dekorált tortáról van szó, a mester keze munkája, tapasztalatai és ellenőrző pillantása kíséri minden darabját. A cukrászda honlapján Körmöndi Géza így vall: Családi kis vállalkozásunk alapját fiam tudása, feleségem szorgalma, és az én szakmai alaposságom teszi ki. Ugyan Géza bácsi nyugdíjba vonult, érdemes ellátogatni a családias cukrászdába, nem fogja senki megbánni a kis kényeztetést.

„Géza bácsi nyugdíjba vonult, érdemes ellátogatni a cukrászdába, nem fogja senki megbánni.”

Tudják a falfirkálók?

A graffitiért börtön jár! Mérhetetlen bosszúságot okoz a lakóközösségeknek a vandálok által összefirkált házfalak, bejáratok látványa.

Egyrészt nem kevés pénzbe kerül ezek letakarítása, a károk helyreállítása, másrészt soha nem tudhatják, hogy melyik reggel ébrednek arra, hogy újrakezdhetik az egészet. Németh Gábor képviselő, aki a saját választókörzetében lakik, nap, mint nap szembesül a problémával.

Faltisztítás, képviselői kezdeményezésre

– Tarthatatlan állapot, hogy társasházaink, lakóközösségeink gyakorlatilag megvédhetetlenek a festékszórós mutatványoktól, aminek eredményeképp az ingatlanok úgy néznek ki, mint néhány amerikai filmben az elhagyatott városnegyedek – mondta Németh Gábor. – A graffitit lehet művészetnek nevezni, lehetnek elhivatott képviselői, de a vandalizmust, a szándékos károkozást a törvény is bünteti. A falfirkák gyakorlatilag a személyes életterünkbe való betolakodást jelentik, olyan ez, mintha hazaérnénk, és valaki falatozna a konyhánkban, mert az ő konyhája messze van.

» A falfirka a magyar büntető törvénykönyv szerint „képi, grafikus vagy szöveges felületbevonat, amely nem a vagyontárgy rendeltetésszerű használatához szükséges. Alapesetben egy év börtönnel büntethető, 200 ezer forintot meghaladó, vagy műemlék épületen okozott kár esetében 3 év, de végső esetben akár 8 év is lehet a szabadságvesztés mértéke. MEGÉRI?

– Nincs joga senkinek tönkretenni a tulajdonunkat, és ugyanez vonatkozik a köztulajdonra is – folytatta Németh Gábor, aki március elején a Kazinczy utcai játszótérre invitált bennünket, egy kötetlen szombati programra, ahol pár hasonlóan gondolkozó fiatallal– egyébként saját költségükön – nekiláttak lefesteni a játszóteret övező, csúnyán összefirkált falat. Mint elmondta, kisgyermekes szülőként nem tartja elfogadhatónak, hogy a játszótéren a gyermekek azt szokják meg, hogy ez egy elfogadható látvány. Ám lakossági összefogás nélkül ez ahelyzet nehezen szorítható vissza.

– A vandálokon való rajtaütés a hatóság feladata, de ahhoz, hogy tudjuk, hogy hol és mikor jelennek meg újabb falfirkálók, a lakosság segítsége is kell. Ezért szeretném kérni a lakókat, a közösségeket, hogy figyeljék, hol jelennek meg újabb graffitik, és erről tájékoztassanak engem a szovetseg@erzsebetvaros.hu email címen. Az összegyűjtött adatok alapján a rendőrség egy biztosabb képet tud alkotni a legveszélyeztetettebb helyekről, és talán a lakossági összefogás erejével tudunk annyit segíteni a munkájukon, hogy annak megfelelő hatékonysága is megmutatkozzon a jövőben – mondta a képviselő.

Sürgető probléma

A nyilvános illemhelyek téli nyitva tartása nem mondható megoldottnak, ami bizonyos esetekben igencsak problémás. Ez okból kérte Ujvári-Kövér Mónika képviselő segítségét a Heti Betevő Egyesület, melynek tagjai minden vasárnap meleg étel osztásával igyekeznek a rászorulókon segíteni a Klauzál téren. Senkinek sem kedvező állapot, ha ez a gesztus a környezeti szennyezés növekedésével jár együtt. A gyors intézkedés következtében egy mobil WC már kihelyezésre is került a térre, ám a képviselő ezt nem megoldásnak, csak a probléma gyors kezelésének tekinti. Mint elmondta, a Városüzemeltetési Bizottság már foglalkozik az üggyel, kivizsgálása alatt van a nyilvános illemhelyek téli üzemeltetésének kérdésköre, mely probléma reményei szerint már az idei év végére megoldódik.

» Fogadóóra

Moldován László képviselői fogadóóráját minden hónap második keddjén 17-től 19 óráig, a Polgármesteri Hivatal 103-as szobájában tartja.

Egyéb elérhetőségek:
e-mail: moldovan@c3.hu
Tel.: 06-70-703-6533
Facebook: https://www.facebook.com/home.php és https://www.facebook.com/lmp7ker?ref=hl

Erzsébetváros 100 éves büszkesége

Edit néni 100 éves lett. Szerencsésnek éreztem magam, hogy köszönthettem és beszélgethettünk. A mosolygós, jó humorú és tucatnyi dédunokás 1915. március 5-én született Halmos Józsefné, Edit néni varrónőként és ruházati kereskedőként dolgozta végig az életét, miközben tanúja volt 2 világégésnek, 1919-nek és 1956-nak. Kisgyermekként élte túl ugyan a korábbi háborúkat, mégis pontosan emlékszik arra, hogy kisiskolásként ismerte meg több éves fogság letöltése után édesapját. Az igényes televíziós műsorok mellett imád komoly zenét hallgatni –, közös kedvencünk Andrea Bocelli – és felpattanva az internet-sztrádára rendszeresen beszélget külföldön élő unokáival és dédunokáival. Gyermekei példamutatóan gondoskodnak róla, lánya nap, mint nap vele van. Lakását, és mozgalmas életét különösen megható szeretet hatja át. Vidámságát, szeretetét régebben gyermekként, feleségként, anyaként adta, most pedig déd-nagymamaként ő is kapja gyermekeitől, unokáitól, dédunokáitól. Sok-sok boldogságot kívánunk még Edit néni!

DR. KISPÁL TIBOR képviselő

Nőnap a Piros Pontban. A Piros Pont Lakossági Központ adott otthon az MSZP idei nőnapi ünnepségének. Dr. Kispál Tibor és **Devosa Gábor** (képünkön) képviselők nem csak virággal, hanem egy kis nótacsokorral is kedveskedtek a hölgyvendégeknek, amit Csák József operaénekes nyújtott át a vendégeknek, Hegyi Valér hangszeres kíséretével.

» Piros Pont MSZP Lakossági Központ

Budapest, VII. Dob u. 65. • Tel.: 342-7531 • E-mail: bp07@mszp.hu
Honlap: www.mszp007.hu • Nyitva: hétfőtől–péntekig 10.00–18.00-ig.

Képviselői fogadóórák

DR. KISPÁL TIBOR

Fogadóóráját két helyszínen tartja. Minden hónap első péntekén 14:00-16:00-ig, a Lakossági Piros Pont irodában. (Budapest VII. Dob u. 65.), és minden hónap második péntekén 14:00-16:00-ig, a Király utca 97. szám alatti Nyugdíjas Klubban. E-mail cím: tkispal@gmail.com; Tel: +36 30 655-2822.

DEVOSA GÁBOR

Fogadóóráimat folyamatosan tartom, telefonon történő megbeszélés alapján. Időpont egyeztetés hétköznap 8.00-16.00 között. Kérem, hívja a 06-30-900-3311-as, vagy a 462-3106-os telefonszámon az MSZP frakció titkársága, ahol kollégáink szívesen állnak rendelkezésükre. Megtisztelő bizalmát ezúton is köszönöm!

Tudjuk hogy hol lakunk?

Ki kicsoda a kerületben. Nap mint nap járunk-kelünk utcáinkon, tereinken, tudjuk, hogy milyen területhez milyen név tartozik, de sokszor fogalmunk nincs, hogy ki is az az illető, akiről azzal emlékezünk meg, hogy közterület viselheti a nevét. De nem csak a lakók miatt fontos, hogy tudjuk milyen nevek között élünk. Erzsébetváros turisztikai központ is, a látogatók számára is sok plusz információval járna, ha tudnák merre járnak, kihez köthető egy adott utcanév. Az MSZP frakció a lakossághoz, a turistákhoz szeretné közelebb hozni múltunkat és jelenünket azzal, hogy az utcanevek mellé magyarázó táblákat helyeztetnének ki az önkormányzattal.

A javaslat értelmében a következő módon lehetne ismertetni a kerületi lakókkal és a turistákkal – akár többnyelvű tábla esetében – hogy ki az utca névadója:

WESSELÉNYI UTCA
WESSELÉNYI MIKLÓS (1796-1850)
AZ 1836-OS PESTI ÁRVÍZ „ÁRVÍZI HAJÓSA"
A REFORMKORI POLITIKUSRÓL 1872-BEN KAPTA
NEVÉT AZ UTCA.

Janikovszky Éva emlékére

Szoborállítás. Erzsébetváros nagyjai között talán a legismertebb író Janikovszky Éva, aki öreg, Mercedes típusú hagyományos írógépén gyerekeknek, felnőtteknek egyaránt örök érvényű műveket alkotott. Az MSZP kerületi frakciója márciusban a testület elé terjeszti a már tavaly egyeztetett javaslatát, miszerint a kerületnek erkölcsi kötelessége emléket állítani a világhírű írónőnek.

» A Kossuth Díjas, József Attila díjas költő és írónő egyben Erzsébetváros Díszpolgára is.

Janikovszky Éva jövő év április 23-án ünnepelné 90. születésnapját. Sajnos a sors nem adta meg neki ezt a hosszú életkort, ami nem csak egy nemzet, de 35 ország vesztesége. Ez az időpont lenne a legalkalmasabb fejet hajtani az írónő előtt, mégpedig egy köztéri szobor felállításával a kerület egyik központi területén, az Erzsébet krt. 6-8. szám előtti köztéren.

A javaslat szerint a kis térre egy – szakértők és a képviselő-testület által kiválasztott – élethű magasságú szobor kerülne, ami a közterület gyalogos forgalmával együtt élő, összhangban levő alkotásként örök és méltó emléket állíthatna az írónőnek. Az MSZP-s javaslat értelmében a szobor elkészítésére meghívásos pályázatot kell meghirdetni, olyan művészek körében, akik a feladat megoldásához elismert referenciákkal rendelkeznek

Janikovszky Éva 1955-ben költözött a Bajza utca 8-ba. Haláláig Erzsébetvárosban élt és alkotott. A világon 35 országban jelentek meg az ország anyanyelvén kötetei, 2014-ben 3 könyve is Kínában. Könyveibe írt különleges tudása a mai napig is aktuális maradt.

Emléktábla Kemény Henriknek

Kemény Henrik (1925-2011) – Kossuth-díjas bábművész, a Magyar köztársasági Érdemrend középkeresztjének tulajdonosa, a Népművészet Mestere, Prima Primissima és Arany Szirén Díjas, Erzsébetváros Díszpolgára. A felsorolás nem teljes, és a kitüntető címek mellett mindenképpen szerepelnie kellene a tiszteletnek, szeretetnek is. Az MSZP frakciója támogatja a társasház lakóinak kérését, és az önkormányzat költségén emléktábla állítását javasolja.

A bábok királya. Aki valaha volt gyerek, az pontosan tudja ki is az a Vitéz László, kicsoda Hakapeszi Maki, Böbe baba, vagy a fiatalabbak közül ki nem ismerné fel Süsü figuráját. A szimbolikus figurák mind egy névhez kötődnek, Kemény Henrikéhez, aki ikonikus alakja a bábművészetnek, Az erzsébetvárosi művész életének jelentős részét a Vörösmarty utca 20. szám alatt élte le. Itt születtek az ötletek, a bábok, a mesehősök alapfigurái. Dr. Kispál Tibor képviselő a testület elé terjesztendő javaslatában a társasház lakóközösségének kérését tolmácsolja, akik emléktáblával szeretnének tisztelegni a bábok királya előtt.

Az elszabaduló bulinegyed ellen

Közös érdek az összefogás. Minden egyes lakónak, aki olyan környezetben él, ami turisztikai látványosságnak számít, vannak olyan többletterhei, amikre a nyugodtabb utcákban élők nem is gondolnak. A köztisztasági problémák mellett a zaj, a forgalom és az éjszakai csendzavarás is mindennapos probléma. A belvárosi lét egyébként is mozgalmas, de a bulinegyedben kifejezetten zűrös is lehet. A helyzet normalizálásáért küzd a kerület országgyűlési képviselője, dr. Oláh Lajos.

– Elérkezett az az idő, amikor már nem lehet elmenni a problémák mellett úgy, hogy „majd teszünk valamit”. A bulinegyed, bármilyen pejoratív szó is, de egy létező dolog, ami egy adottság a fejlődő, alakuló belvárosban. A 10 évvel ezelőtti állapot, amikor alig voltak szórakozóhelyek ezen a területen, nem állítható vissza. Turisztikailag fontos területen, gazdaságilag fejlődő környezetben, de tulajdonképpen az utcafronton, egy kirakatban élünk. Ezért úgy gondolom, hogy a működést, a működtetést kell kulturáltabb mederbe terelni, és erre nincsenek éveink. Ha nem fogjuk meg időben a problémát, akkor a bulinegyed teljesen elszabadul. Én sem eddig sem eztán nem fogom a lakókat azzal hitegetni, hogy karhatalmi módszerekkel majd mindent

dr. Oláh Lajos

„Ha nem fogjuk meg időben a problémát, akkor a bulinegyed teljesen elszabadul.”

elrendez a hivatal. Nem fog, mert nem lehet minden szórakozóhelyet bezárni, és nem lehet kitiltani a szórakozni vágyókat sem a kerületből. Az elkövetkező időszakban össze kell fognia az érintett kerületeknek, a kormánynak, a fővárosnak, a rendőrségnek és a szórakozóhelyeknek a helyzet rendezése érdekében. Természetesen ide tartozik a lakosság is, akik nélkül egyik hivatal sem tud nagyobb lépéseket tenni. Én több oldalról igyekszem megközelíteni a problémát, és megoldásokat keresek. Többek között felkértem Varga Mihály nemzetgazdasági minisztert, hogy **biztosítson az állam kiegészítő forrásokat** az önkormányzatoknak, a bulinegyed okozta többletterhek miatt. A parlamentben **szorgalmazom a dohányzás visszaszorításáról szóló törvény módosítását,** mert a vendéglátóhelyekről az utcákra kiszorított dohányos – vagy csak melléjük csapódó – társaságok egy másik, legalább olyan nagy mértékű problémát szülnek, mint a dohányzás maga, amit nem hiszem el, hogy nem ismernek fel a törvényalkotók. Ez a kérdéskör ráadásul nem csak a zajongás miatt problémás, nagyon komoly köztisztasági- és közbiztonsági háttere is van. A helyi rendelet értelmében például tilos a közterületi alkoholfogyasztás, ám ennek betartatása a jelen hatósági lehetőségekkel majdnem lehetetlen. Ezért egyeztettem Pintér Sándor belügyminiszterrel **a rendőri jelenlét növeléséről** is többek között. A cél az, hogy élhető lakókörnyezet alakuljon ki, egy majdani kulturnegyedben, ami nem a bulikról híresül el.

ZEBRA KLUB
„egymás közt, testük-lelkükben”

Szövetség az Európai Erzsébetvárosért

EGYMÁS KÖZT FEKETÉN FEHÉREN

Kötetlen pódiumbeszélgetés

Téma:
Erzsébetváros közbiztonsága

Vendég:
dr. Kiss Szabolcs rendőr alezredes,
Erzsébetváros rendőrkapitánya
Moderátor:
Dr. Oláh Lajos országgyűlési képviselő
Házigazdák:
Nagy Andrea, Ujvári-Kövér Mónika,
Szücs Balázs, Németh Gábor önkormányzati képviselők

Időpont:
2015. március 30. 18.00
Helyszín:
Bethlen Téri Színház (Bethlen Gábor tér 3.)

Az országgyűlési képviselő és az önkormányzati képviselők
17.00 órától a helyszínen fogadóórát tartanak.

Szeretettel várunk mindenkit,
a belépés ingyenes.

szovetseg@erzsebetvaros.hu

Több pénzt arra, ami igazán fontos

Nagy Andrea

„Örömmel tájékoztatom a lakosságot arról, hogy az idei költségvetésben sikerült elérni, hogy a bulinegyed területére zajtérkép készüljön, ami hosszú távú stratégiánk első lépése.”

– Erzsébetváros 2015-ös költségvetésének tervezésekor és elfogadásakor fontosnak tartottuk, hogy a kerület lakosainak mindennapi életét meghatározó kérdésekre több pénz jusson – foglalta össze az Európai Erzsébetvárosért frakció véleményét Nagy Andrea képviselő a költségvetés vitája után. – Ugyanilyen meghatározó szempont volt, hogy a kerület költségvetése végrehajtható legyen és mások által benyújtott támogatható kezdeményezések mellé álljunk. A frakciónk számára nagyon fontos tételekre kitérve, örömmel tájékoztatom a lakosságot arról, hogy az idei költségvetésben sikerült elérni, hogy a bulinegyed területére zajtérkép készüljön, ami hosszú távú stratégiánk első lépése. Mindemellett majd háromszorosára emelkedik a kerületi civil szervezetek programjaira és működésére fordítható pályázati keret, magasabb támogatást kapnak a kerületi egyházak és érezhetően növeljük a társasházakra szánt felújítási alap összegét is. A bulinegyedet érintő zajtérkép készítéséről a következő lapszámban Ujvári-Kövér Mónika képviselőtársam fog részletes tájékoztatást nyújtani.

ERZSÉBETVÁROSI ZÖLD7

ZÖLD7 PROGRAMOK
A FÖLD NAPJA ALKALMÁBÓL

ERZSÉBETVÁROS FELELŐS GAZDI PROGRAM

TAKARÍTSUNK EGYÜTT!
2015. ÁPRILIS 24. (PÉNTEK) 11.00

Várunk minden kerületi lakost Erzsébetváros tavaszi nagytakarítására.
A takarító eszközöket biztosítjuk!
Gyülekező a Klauzál téren.

Felelős gazdi programok

2015. április 24. (péntek) 14.00–18.00 *a Klauzál téri kutyafuttatóban*
2015. április 25. (szombat) 9.00–13.00 *az Almássy téri kutyafuttatóban*

Színházi programok a Bethlen Téri Színházban

Rendhagyó előadások a környezettudatosság jegyében.
2015. április 22. (szerda) 9.00, 11.00 és 14.00 órakor
2015. április 23. (csütörtök) 9.00, 11.00 és 14.00 órakor
Az előadásokat a kerületi gyermekek és kísérőik díjtalanul látogathatják!

Bővebb információk a következő lapszámban és a www.erzsebetvaros.hu honlapon.

Pályázati felhívás

Lakóközösségek és önkormányzati intézmények részére növényesítés támogatására 2015.

Budapest Főváros VII. Kerület Erzsébetváros Önkormányzata Képviselő-testületének Városüzemeltetési Bizottsága pályázatot ír ki kerületi lakóközösségek és önkormányzati intézmények növényesítésének támogatására.

Az önkormányzat 2015. évi költségvetésében 4 000 000 forint áll rendelkezésre jelen pályázaton résztvevő nyertes jelentkezők részére. A támogatás vissza nem térítendő, mértéke 50–70%, felső határa 250 000 Ft.

A pályázaton részt vehetnek a VII. kerület közigazgatási területén lévő

a. társasházak,
b. lakásszövetkezetek,
c. önkormányzati lakóépületek kezelője,
d. a VII. kerületi önkormányzat által fenntartott intézmények.

A bővebb felhívás és mellékletei Erzsébetváros honlapján a *www.erzsebetvaros.hu* címen megtalálhatók és letölthetők.

A pályázati anyag benyújtási határideje: **2015. május 4.**, a határidőn túl benyújtott pályázat érvénytelen.

Virágzó kerület

Megérkezett a tavasz, és ez nemcsak a hőmérő mutatóin látszik, hanem a virágzásnak indult növényeken is. A közkedvelt árvácska (Viola wittrockiana) az ibolyafélék családjába tartozik, az egyik legfontosabb kétnyári dísznövény. Kellemes az illata, és változatos színekben pompáznak virágai. Erzsébetvárosban az elmúlt hetekben mintegy 1500 db árvácskát ültettek ki tíz különböző helyszínre. Márciusban virágba borult a Bethlen Gábor tér, az Erzsébet körút egy része, a Hevesi Sándor tér, a Hutyra Ferenc utca, a Király–Kazinczy játszótér, a Kéthly Anna tér, a Klauzál tér, a Lövölde tér, a Rózsák tere és a Szenes Hanna park is.

Stratégiai gondolkodásra nevel a vívás

Az erzsébetvárosi általános iskolák diákjai szakképzett edzők segítségével ismerkedhetnek a vívással. Az Alsóerdősori Bárdos Lajos Általános Iskola és Gimnázium másodikosainak óráján jártunk, ahol kiderült: a kicsik nagyon élvezik ezt a sportot.

Erzsébetváros önkormányzata tanévenként 1 400 000 forinttal támogatja a vívásoktatást a kerületi fenntartású iskolákban. „Nagyon hiszek minden sportág fejlesztő hatásában, ezért örülök, hogy az 1–2. osztályosaink a heti öt testnevelés órából egyet vívással tölthetnek” – mondta Móri Árpádné, az iskola igazgatónője. „Nagyszerűnek tartom, hogy a diákjaink megismerkedhetnek ezzel a sportággal, hiszen az is elképzelhető, hogy köztük van a jövő reménysége. A víváshoz stratégiai gondolkodásra van szükség, már csak emiatt is hasznos. Bővültek az iskolai sportlehetőségek, eggyel több néptánctermünk van, ezért már semmi akadálya, hogy vívásóra is legyen. A tavalyi tanévben még a szakosztály termeit vettük igénybe” – tette hozzá az igazgatónő.

„Nagyon szeretek vívásra járni” – mondta az óra előtt Kecskés Karina, aki hozzátette, hogy táncolni is tanul. „A víváshoz az kell, hogy erős legyen a karunk meg a lábunk, és »rogyiban« álljunk, mert ha nem, akkor ránk szól a tanárnő, akire mindig oda kell figyelni. Izomlázam nem szokott lenni, de mindig jól elfáradok” – magyarázta a hétéves kislány. Salamon Beatrix, a Terézvárosi Sportegyesület vívóedzője, a Reménység utánpótlás keretedzője nevetve mesélte, hogy amikor a vívó állást magyarázza, azt kéri, hajlítsák a térdüket, középen legyen a testsúlyuk, és sokszor kiáltja: „Rogyaszd a térded!” „Ezek szerint ezt a gyerekek rogyinak hívják!” – mondta az edző, miközben a csapat kivonult az udvarra, ahol öt kör futásra utasította a gyerekeket. „Harmadik éve vagyok ebben az iskolában, nekem ez nagyon nagy kihívás, hiszen aki a szakosztályba jön, az elhivatott a vívással kapcsolatban, itt pedig a gyerekeknek meg kell barátkozniuk ezzel a sportággal. De nagy jelentősége van, hogy így minden gyerek megismerkedhet a vívással, ami nem olyan ismert és népszerű, mint a kosár vagy a foci – magyarázta az edző, mialatt kiosztotta a következő feladatot. „Elméletet is tanulunk, illetve koordinációs-, reflex- és képességfejlesztő gyakorlatok is vannak, majd könnyített felszereléssel, például műanyag tőrrel való vívást tanulunk. Az órák bemelegítéssel kezdődnek, majd futás következik, amit gimnasztika, végül célgimnasztika követ, amikor csak a vívásra és a lábmunkára koncentrálunk.”

A vívás a gyerekek koncentrációs képességét is fejleszti, ami a többi tanórán is megmutatkozik

Salamon Beatrix, a Terézvárosi Sportegyesület vívóedzője oktatja a gyermekeket az Alsóerdősori Bárdos Lajos Általános Iskola és Gimnáziumban

A ritmusgyakorlatok közben csintalankodó három fiúnak büntetésből újabb köröket kellett futnia. „Szigorú vagyok, mert a vívásban is nagyon fontos a koncentráció, a fegyelem. Figyelem, hogy kinek érdemes ezzel a sporttal komolyabban foglalkoznia, akad is már jelentkező. Ez egy olyan sportág, ahol a tudás beéréséhez idő kell, a szakosztályba való jelentkezésnek nincs feltétele, és nincs alkati megkötés sem, csak az, hogy jó tanuló legyen a gyerek, jó képességekkel. A tanulók választhatnak a három fegyvernem – a kard, párbajtőr, tőr – közül” – mondta Salamon Beatrix, aki elismerte, nem könnyű a kicsikkel dolgozni. „Nagy munka az elsősökkel foglalkozni, hiszen az óvodából jönnek, nekik még azt is meg kell tanítani, hogy melyik a jobb kezük és melyik a bal, de bizony fegyelmezni is kell. Jó lenne, ha nemcsak az első két osztályban foglalkozhatnék velük, hanem később is. A tavalyi másodikos osztály nagyon szépen fejlődött, most kezdődhetett volna az igazi munka. Motiváló visszajelzés volt, hogy a koncentrációs készségük fejlődése a többi tanórán is megmutatkozott.”

Erzsébetváros önkormányzata az idei tanévben 1 millió 400 ezer forinttal támogatja a vívásoktatást a kerületi iskolákban

A kerületből jelentjük

Új sorozatot indítunk A kerületből jelentjük címmel, melyben bemutatjuk, hogy az aktuális hónapban történt eseményekről mit őriztek meg az ötven, száz évvel ezelőtt a kerületben keletkezett, jelenleg Budapest Főváros Levéltár (BFL) őrzésében lévő iratok. Az érdekességek közül csemegézünk majd minden lapszámban. Ezúttal 1965 márciusának pártiratait vesszük górcső alá.

1965. március

A Kádár-rendszerben a hírek szállításáról, értelmezéséről, azok egyénhez való eljuttatásáról, az információáramlás mechanizmusának kialakításáról, sőt, a közhangulatra gyakorolt hatásuknak ellenőrzéséről a legfelsőbb szervektől a pártalapszervekig terjedő agitációs és propagandahálózat felelt. A vonatkozó tájékoztatók felhívták az agitátorok figyelmét arra, hogy ne csak a kényes kérdésekről számoljanak be, de a hétköznapok fontosabb eseményeiről is. A tapasztalatszerzés és továbbítás eszközei az írásos és szóbeli jelentések, vizsgálatok, felmérések, a különböző rendezvényeken való részvétel, illetve az emberekkel való beszélgetések voltak.

Az ellenőrzés egyik eszköze a hangulatjelentés volt, melyek készítői – akik gyakran nem rendelkeztek megfelelő értékelési készséggel és bátorsággal – megrendelésre dolgoztak, így feltételezhető, hogy inkább azt írták, amit a felsőbb szerv olvasni akart, és el kívánt hitetni az olvasókkal. A szerzők a maguk által konstruált történeteket adták elő, ezért a hangulatjelentéseket nem használhatjuk kizárólagos forrásként, a történész számára csak kiegészítő forrásul szolgálhatnak.
A rendre ismétlődő iratmegsemmisítési felszólítás ellenére olvashatunk például a lakosság helyzetéről, a közterületek állapotáról vagy a kereskedelmi anomáliákról, de a nemzetközi politikai helyzet vagy a sportesemények is gyakori témái voltak e jelentéseknek.

A kerület közvéleménye viszonylag gyorsan reagált az amerikaiak 1965. február–márciusi vietnámi beavatkozására. Nem találtak viszont választ a kínai diákoknak a Vietnámi Demokratikus Köztársaság ellen irányuló, a Szovjetunióban rendezett tüntetésére és zavarkeltésére [sic!], valamint arra, mennyiben *„sikerült közeledést elérni a nemzetközi munkásmozgalom és a Kínai Kommunista Párt között felmerülő nézeteltérések felszámolásában […]”*.

A háború mellett a legkülönlegesebb nemzetközi hír a világűrre vonatkozott: a Közlekedési és Postaügyi Minisztérium (=KPM) dolgozói már ebben a hónapban üdvözölték, hogy Alekszej Leonov 1965. március 18-án a Voszhod–2-ről megtette a világ első űrsétáját.

A művészek a művész státusz megszüntetése miatt *„tüntettek”*, az autóbuszüzem dolgozói pedig arra sarkallták a felettes pártbizottságokat, hogy változtassanak azon, hogy a *„színdarabok többsége intellektuális problémákat tárgyal, az értelmiség »vívódásaival« foglalkozik.”*

A közvélemény – a politika és a kultúra mellett – természetesen a mindennapi ellátással is foglalkozott. A *„széles körben”* tájékozott lakosság a *„vaj, tejfel és túró hiányról”* panaszkodott, ezt a hírt a kerületiek a száj- és körömfájásjárvánnyal magyarázták. Többen visszaélésekről számoltak be, és arról, hogy a pénztárnál árusítják a vajat.

A sportélet a hatvanas években sem csak pozitív híreket adott.
Az MSZMP VII. Kerületi Végrehajtó Bizottsága 1965. március 17-én – többek közt – a *„kiemelt sportegyesületek nevelő munkája”* témában ülésezett. Bár az előterjesztés bizakodó volt, a kerületi vezetők nem voltak ilyen optimisták. Egyesek a sportolók és a sportvezetők ideológiai felkészültségét hiányolták, mások az Egyetértés Sportegyesületet patronáló vendéglátóipart korholták azért, mert nem vették tudomásul, hogy az Egyetértés az ő irányításuk alá tartozik. Ezenkívül a klubhűség hiányát és a klubsovinizmust kárhoztatták. Csak a labdarúgást tartották minőségüknek, a többi szakosztály szerintük csak formálisan működött.

Március második felében a pártszervek már a szocialista korszak egyik legfontosabb állami ünnepével foglalkoztak, megkezdődött a készülődés a *„felszabadulás”* huszadik évfordulójának megünneplésére. A KPM dolgozói a *„20 esztendő küzdelmes harcát és eredményeit”* például tárgyjutalommal és emléklappal ismerték el.

Rácz Attila

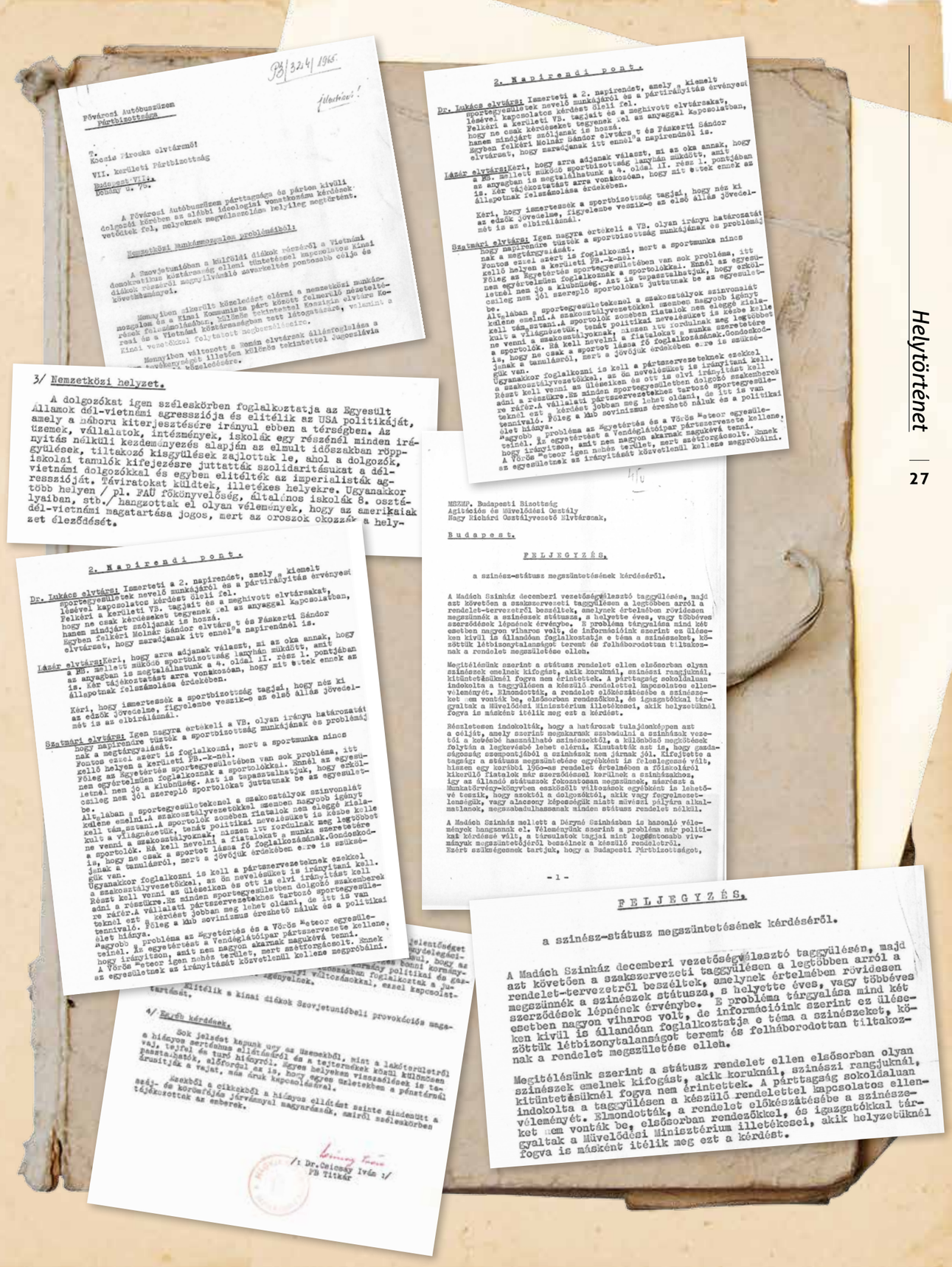

Fővárosi Autóbuszüzem Pártbizottsága

T.
Kocsis Károly elvtársnőt
VII. kerületi Pártbizottság
Budapest VIII.
Benczúr u. 75.

A Fővárosi Autóbuszüzem párttagsága és párton kívüli dolgozói körében az alábbi ideológiai vonatkozású kérdések vetődtek fel, melyeknek megvitatása helyileg megtörtént.

Nemzetközi munkásmozgalom problémáiból

A Szovjetunióban a külföldi diákok részéről a Vietnami demokratikus Köztársaság elleni tüntetésnek a tapasztalatok és a diákok részéről megnyilvánuló zavarkeltés pontosabb célja és következményei.

Nemrégiben sikerült közeledést elérni a nemzetközi munkásmozgalom és a Kínai Kommunista párt között felmerülő nézeteltérések felszámolásában. Különös tekintettel Kosziglin elvtárs Kínai vezetőkkel folytatott megbeszélésére.

Nemrégiben változott a Román elvtársak álláspontja a Vietnami kérdésben elfoglalt illetően különös tekintettel Jugoszlávia

2. Napirendi pont.

Dr. Lukács elvtársi Ismerteti a 2. napirendet, amely a kiemelt sportegyesületek nevelő munkájáról és a pártirányítás érvényesülésével kapcsolatos kérdést öleli fel.
Felkéri a kerületi VB. tagjait és a meghívott elvtársakat, hogy ne csak kérdéseket tegyenek fel az anyaggal kapcsolatban, hanem mindjárt szóljanak is hozzá.
Egyben felkéri Molnár Sándor elvtársat és Fáskerti Sándor elvtársat, hogy maradjanak itt ennél a napirendnél is.

Lázár elvtársi Kéri, hogy arra adjanak választ, mi az oka annak, hogy a MS. mellett működő sportbizottság lanyhán működött, amit az anyagban is megtalálhatunk a 4. oldal II. rész 1. pontjában is. Kér tájékoztatást arra vonatkozóan, hogy mit tettek ennek az állapotnak felszámolása érdekében.

Kéri, hogy ismertessék a sportbizottság tagjai, hogy néz ki az ezdők jövedelme, figyelembe veszik-e az első állás jövedelmét is az elbírálásnál.

Szatmári elvtársi Igen nagyra értékeli a VB. olyan irányu határozatát hogy napirendre tűzték a sportbizottság munkájának és problémáinak a megtárgyalását.
Fontos ezzel szerint is foglalkozni, mert a sportmunka nincs kellő helyen a kerületi PB.-k-nál.
Féleg az Egyetértés sportegyesületében van sok probléma, itt nem egyértelműen foglalkoznak a sportolókkal. Ennél az egyesületnél nem jó a klubhűség. Azt is tapasztalhatjuk, hogy eckülcsileg nem jól szereplő sportolókat juttatnak be az egyesületbe.
Altalában a sportegyesületekenel a szakosztályok szinvonalát kellene emelni.A szakosztályvezetőkkel szemben nagyobb igényt kell tám,sztani.A sportolók zomében fiatalok nem eléggé kialakult a világnézetük, tenát politikai nevelésüket is kébe kelle ne venni a szakosztályoknak, a fiatalokat a munka szeretetére a sportolók. Rá kell nevelni a sportot látsa fő foglalkozásának.Gondoskodjanak a tanulásról, mert a jövőjük érdekében erre is szükségük van.
Ugyanakkor foglalkozni is kell a pártszervezeteknek ezekkel a szakosztályvezetőkkel, az ön nevelésüket is irányitani kell.
Részt kell venni az üléseiken és ott is elvi irányítást kell adni a részükre.Az minden sportegyesületben dolgozó szakemberekre ráfér.A vállalati pártszervezetekhez tartozó sportegyesületeknél ezt kérdést jobban meg lehet oldani, de itt is van tennivaló. Féleg a klub sovinizmus érezhető náluk és a politikai élet hiánya.
"agyobb a probléma az Egyetértés és a Vörös Meteor egyesületeinél. Az egyetértést a Vendéglátóipar pártszervezete kell, hogy irányítson, amit nem nagyon akarnak magukévá tenni.
A Vörös Meteor igen nehéz terület, mert szétforgácsolt. Ennek az egyesületnek az irányítását közvetlenül kellene megoldáni.

3/ Nemzetközi helyzet.

A dolgozókat igen széleskörben foglalkoztatja az Egyesült Államok dél-vietnami agressziója és elitélik az USA politikáját, amely a háboru kiterjesztésére irányul ebben a térségben. Az üzemek, vállalatok, intézmények, iskolák egy részénél minden irányitás nélküli kezdeményezés alapján az elmult időszakban röppgyülések, tiltakozó kisgyülések zajlottak le, ahol a dolgozók, iskolai tanulók kifejezésre juttatták szolidaritásukat a délvietnami dolgozókkal és egyben elitélték az imperialisták agresszióját. Táviratokat küldtek, illetékes helyekre. Ugyanakkor több helyen / pl. FAU főkönyvelőség, általános iskolák 8. osztályaiban, stb./ hangoztatták el olyan vélemények, hogy az amerikaiak dél-vietnami magatartása jogos, mert az oroszok okozzák a helyzet éleződését.

Elitélik a kínai diákok Szovjetunióbeli provokációs magatartását.

4/ Egyéb kérdések.

Sok jeladat kapunk ugy az Ugemekből, mint a lakóterületről a hiányos sertésbus ellátásáról és a tejtermékek közti különösen vaj, tejfel és túró hiányról. Egyes helyeken visszaélnek is tapasztalhatók, eléforgul az is, hogy egyes üzletekben a pénztárnál árusítják a vajat. más áruk kapcsolásával.

Szesz- és cikkekből a hiányos ellátást szinte mindenütt a szesz- de körmfájás járványnal magyarázák, amiről széleskörben tájékozottak az emberek.

/: Dr. Csincsay Iván :/
PB Titkár

MSZMP. Budapesti Bizottság
Agitációs és Művelődési Osztály
Nagy Richárd Osztályvezető Elvtársnak,

Budapest.

FELJEGYZÉS,

a színész-státusz megszüntetésének kérdéséről.

A Madách Színház decemberi vezetőségválasztó taggyülésén, majd azt követően a szakszervezeti taggyülésen a legtöbben arról a rendelet-tervezetről beszéltek, amelynek értelmében rövidesen megszűnnék a színészek státusza, a helyette éves, vagy többéves szerződések lépnének érvénybe. A probléma tárgyalása mind két esetben nagyon viharos volt, de információink szerint ez illésen kivül is állandóan foglalkoztatja e téma a színészeket, közöttük létbizonytalanságot teremt és felháborodottan tiltakoznak a rendelet megszülletése ellen.

Megitélésünk szerint a státusz rendelet ellen elsősorban olyan színészek emelnek kifogást, akik koruknál, színészi rangjuknál, kitüntetésüknél fogva nem érintettek. A párttagság sokoldaluan indokolta a taggyülésen a készülő rendelettel kapcsolatos ellenvéleményét. Elmondották, a rendelet előkészítésébe a színészeket nem vonták be, elsősorban rendezőkkel, és igazgatókkal tárgyaltak a Művelődési Minisztérium illetékesei, akik helyzetüknél fogva is másként itélik meg ezt a kérdést.

Részletesen indokolták, hogy a határozat tulajdonképpen azt a célját, amely szerint megokrarok szabadulni a színháznak vezetői a kötelébé használható színészektől, a különböző megkötések folytán a legkevésbé lehet elérni. Kimutatták azt is, hogy gazdaságosság szempontjából a színháznak nem járnak jól. Kirajtetete a tagság: a státusz megszüntetése egyébként is felesleges volt, hiszen egy korábbi 1960-as rendelet értelmében a főiskoláról kikerülő fiatalok már szerződésnél kerülnek a színházakhoz, így az állandó státuszok fokozatosan megszűnnek, másrészt a Munkatörvény-könyvben eszközöli változások egyébként is lehetővé teszik, hogy szoktál a dolgosóktól, akik vagy fogyatékosságuk, vagy alacsony képességük miatt művészi pályára alkalmatlanok, megszabadulhassanak minden státusz rendelet nélkül.

A Madách Színház mellett a Déryné Színházban is hasonló vélemények hangzanak el. Véleményünk szerint a probléma nár politikak kérdésé vált, a tárualatok tagjai mint legfontosabb vívmányuk megszüntetőjéről beszélnek a készülő rendeletről.
Ezért szükségesnek tartjuk, hogy a Budapesti Pártbizottságot,

- 1 -

FELJEGYZÉS,

a színész-státusz megszüntetésének kérdéséről.

A Madách Színház decemberi vezetőségválasztó taggyülésén, majd azt követően a szakszervezeti taggyülésen a legtöbben arról a rendelet-tervezetről beszéltek, amelynek értelmében rövidesen megszűnnék a színészek státusza, a helyette éves, vagy többéves szerződések lépnének érvénybe. A probléma tárgyalása mind két esetben nagyon viharos volt, de információink szerint ez illésen kivül is állandóan foglalkoztatja e téma a színészeket, közöttük létbizonytalanságot teremt és felháborodottan tiltakoznak a rendelet megszülletése ellen.

Megitélésünk szerint a státusz rendelet ellen elsősorban olyan színészek emelnek kifogást, akik koruknál, színészi rangjuknál, kitüntetésüknél fogva nem érintettek. A párttagság sokoldaluan indokolta a taggyülésen a készülő rendelettel kapcsolatos ellenvéleményét. Elmondották, a rendelet előkészítésébe a színészeket nem vonták be, elsősorban rendezőkkel, és igazgatókkal tárgyaltak a Művelődési Minisztérium illetékesei, akik helyzetüknél fogva is másként itélik meg ezt a kérdést.

Helytörténet

Erzsébetváros Rendészeti Igazgatósága a lakosságért

Erzsébetváros Rendészeti Igazgatósága (korábban közterület-felügyelet) a nap 24 órájában várja a lakosság bejelentéseit, kérdéseit. Minden esetet megvizsgálnak, felügyelőket küldenek a helyszínre, hogy a problémákat mihamarabb orvosolni tudják.

A korábbi közterület-felügyelet az év eleje óta Erzsébetváros Rendészeti Igazgatósága néven szolgálja tovább a lakosságot. „A névváltozáson túl a felügyelői állomány kiegészült segédfelügyelőkkel, továbbá az állampolgárok nyugalmát zavarók tettenérése és szankcionálása lett az elsődleges feladatunk, melyhez egyre hatékonyabban használjuk a fejlesztésen átesett Műveleti Központunkat (volt Térfigyelő Központ)" – tájékoztatott dr. Somogyi Csaba igazgató, hozzátéve, hogy a náluk dolgozó felügyelőket folyamatosan képzik: a teljes körű szakmai háttér, valamint a konfliktuskezelés elsajátítása a cél. A rendőrség intézkedés-taktikai kiképzéssel is segíti a felkészülést.

Dr. Somogyi Csaba igazgató

Miben segít az ERI?

A lakosok minden, a komfortérzetüket zavaró esetben fordulhatnak az Erzsébetvárosi Rendészeti Igazgatósághoz. Bejelentést tehetnek:

- közterület-szennyezésről;
- jelzőtáblák rongálása, sérülése kapcsán;
- közterületi hangoskodás, hangos zeneszolgáltatás esetében;
- hajléktalanok közterületen való életvitelszerű tartózkodásáról;
- utcai alkoholfogyasztásról;
- a KRESZ szabályainak kisebb fokú megsértése esetén.

Az igazgatóság működése sikeresnek mondható, de vannak olyan területek, amelyek nagyobb fokú hatékonyságot kívánnak meg. „A KRESZ szabálysértések nagymértékben csökkentek, ezen a területen erősebb lett a szabálykövetés a gépjárművezetők részéről. Visszaszorítottuk az élelmiszerüzletek előtti alkoholfogyasztást is. Az elmúlt időszakban nagyon sok roncsautót sikerült elszállíttatnunk a közterületekről. A kutyasétáltatók által elkövetett köztisztasági szabálysértések ügyében azonban még fejlődnünk kell. Ezeket ugyanis nagyon nehéz bizonyítani, ezért nem könnyű ezekben eredményeket elérni" – magyarázta az igazgató.

A szakember szerint Erzsébetváros közbiztonsága a kiemelkedően magas népsűrűséghez képest elfogadható. A legtöbb panasz a kerület belső részéből érkezik az igazgatósághoz. „Ez az igen magas létszámban megjelenő szórakozni vágyóknak köszönhető, hiszen a helyieket zavaró összes magatartás hozzájuk és az őket kiszolgáló vendéglátóegységekhez köthető."

A legutóbbi civil fórumon is felmerült ez a probléma, ahol dr. Somogyi Csaba elmondta, hogy az igazgatóság munkatársai a rendőrséggel és egy civil biztonsági szolgálattal szorosan együttműködve az idegenforgalmi szezonban közel 30 fővel ellenőrzik a Kazinczy utcát és annak környékét. Egy nagyobb csapat szórakozni vágyóval szemben azonban az utcán – ahol egyébként is van alapzaj, amit sajnálatos módon a szűk utcák még fel is erősítenek – nehéz hathatós megoldást találni.

Erzsébetváros Rendészeti Igazgatósága a hatékonyabb munkavégzés érdekében szeretné, ha a kerületiekkel minél jobb kapcsolata alakulna ki. „Mindenkit arra kérünk, hogy tájékoztassanak bennünket arról, mi történik lakókörnyezetükben a közterületen, valamint bátran kérdezzenek tevékenységünkről, hiszen minden kérésre és kérdésre nyitottak vagyunk, és megadjuk a szükséges tájékoztatást. Sajnos a lakosok nincsenek tisztában a jogosítványainkkal, a felügyelők jogállásával, és nem ismerik feladat- és hatáskörünket sem. E helyzet javítása érdekében előadásokat tartunk a középiskolákban, informatívabb honlapot is készítünk, hogy a lehető legszélesebb körben tájékoztathassuk az érdeklődőket a munkánkról" – hangsúlyozta a szakember.

Az igazgatóság a nap 24 órájában elérhető a **06 1 461-9040** telefonszámon.

Húshagyó ételek böjt idején

Hagyományos

Gánica vagy dödölle

Hozzávalók:

10 dkg burgonya
10 dkg liszt
2 db hagyma
2 dl tejföl
2 evőkanál olaj
ízlés szerint só
pirospaprika

A meghámozott burgonyát kockára vágjuk, kevés sós vízben megfőzzük, majd a levében pépesre törjük. Rászórjuk a lisztet, megsózzuk, kikeverjük, és egy nagy kanállal jókora galuskákat szaggatunk belőle egy tepsibe. Forró sütőbe tesszük, megvárjuk, míg pirulni kezd. A hagymát meghámozzuk, karikára vágjuk, és az olajon világosra pirítjuk. Kávéskanálnyi pirospaprikával és a tejföllel összekeverve a burgonyára elosztjuk. Köretként savanyúságot, salátát készíthetünk hozzá, de önálló ételként is megállja a helyét.

Mit fogyasszunk húshagyó böjt alatt?

Húsok helyett használhatunk szójaszeletet, szójakockát, szójagranulátumot, szejtánt (búzasikérből készült búzahús), tofut és tempeh-t. **Fasírt**, vagdalt és más darált hússal készített ételek helyett ehetünk szójagranulátumból, zabpehelyből, gabonákból (árpa, barna rizs, köles stb.) vagy hüvelyes zöldségekből készült fasírtokat, mint a falafel (csicseriborsó-fasírt). **Felvágott** helyett kencék, pástétomok készíthetők sajtból, krémsajtból, élesztőből, zöldségekből (például padlizsánkrém), hüvelyesekből (bab- vagy lencsepástétom), de alternatíva lehet a szójafelvágott vagy a házi készítésű „szalámi" szejtánporból, fehér babból. **Kolbász** helyett gabonakolbászt is fogyaszthatunk.

Reform

Pirított tofus, pesztós spagetti

Hozzávalók

8–12 dkg teljes kiőrlésű spagetti
10 dkg füstölt tofu
3 tk. zöld pesztó
2–3 szem mandula
1 mk. kókuszzsír

A teljes kiőrlésű tésztát lobogó vízben megfőzzük. Közben megpirítjuk a kis kockákra vágott tofut, majd rádobjuk a szeletelt mandulát is, és addig pirítjuk tovább, míg a mandula aranyszínű nem lesz. A tésztához hozzákeverjük a bazsalikomos pesztót, meleg tányérokba szedjük, végül összekeverjük a pirított mandulás tofus raguval.

Főzeléket, tésztaféléket, rakottas ételeket spenóttal, juhsajttal, szójával, különböző zöldségragukkal elkészítve helyettesíthetjük.

Az ERöMŰVHÁZ

ERÖ MŰVHÁZ ERZSÉBETVÁROS

2015. április havi programjai

Erzsébetvárosi Közösségi Ház 1077 Budapest, Wesselényi u. 17.
Telefon: 413-3550 • e-mail: titkarsag@eromuvhaz.hu
www.eromuvhaz.hu • Látogasson el facebook oldalunkra is!

1. hétfő
▪ 17.30–20.30
A XX. századi magyar költészet szentháromsága – A Művészetbarátok Egyesületének rendezvénye

2. csütörtök
▪ 15.00–19.00
Nosztalgiatánc – Zene: Rózsa Tibor

4. szombat
▪ 15.00–17.00
Shalom Idősek Klubja
A Békét a Nemzeteknek Alapítvány összejövetele
▪ 15.00–18.00
A Csend Fényei Klub összejövetele hallássérülteknek

8. szerda
▪ 17.30–20.30
Költészet napi újdonságok
A Művészetbarátok Egyesületének rendezvénye

9. csütörtök
▪ 15.00–19.00
Nosztalgiatánc – Zene: Rózsa Tibor

10. péntek
▪ 17.00–20.00
Japán nap
„A kimonó jelene és múltja" című kiállítás megnyitója
A Dolce Kamarakórus műsora
Japán kardbemutató
Információ: Lipcsey Ágnes, tel.: 413-3556)
A belépés díjtalan!

11. szombat
▪ 15.00–18.00
A Hársfa Egyesület összejövetele

12. vasárnap
▪ 15.00–18.00
A Takács Béla Zenebarát Kör zenés délutánja
Belépő: 600 Ft/fő

13. hétfő
▪ 16.00–18.00
Az Ezüst Hárs Egyesület összejövetele
▪ 18.00–22.00
A Veranda Művészeti Csoport és az ERöMŰVHÁZ költészet napi estje

14. kedd
▪ 17.00–19.00
Az Erzsébetvárosiak Klubjának összejövetele
▪ 17.00–20.00
Erzsébetvárosi Irodalmi Esték
Házigazda: Madár János

15. szerda
▪ 17.30–20.30
750 éve született Dante
A Művészetbarátok Egyesületének rendezvénye
▪ 18.00–20.00
Márai-esték
A belépés díjtalan.

17. péntek
▪ 13.00–
Helytörténeti vetélkedő kerületi iskolásoknak (meghívásos)
▪ 18.00–20.00
A Schweitzer Kör összejövetele

18. szombat
▪ 18.00–20.00
„Szó és szaxofon" – Esterházy Péter és Dés László estje

20. hétfő
▪ 17.00–19.00
A Civil Szövetség összejövetele
▪ 18.00–20.00
Opera-operett gála
A belépés díjtalan.

22. szerda
▪ 17.30–20.30
A Művészetbarátok Egyesületének rendezvénye
▪ 17.00–20.00
Erzsébetvárosi Irodalmi Esték
Házigazda: Madár János

23. csütörtök
▪ 11.00–13.00
„Utazó" Teaház: A hidegháború az 1950-es években
A belépés díjtalan!
15.00–19.00
Nosztalgiatánc – Zene: Rózsa Tibor

25. szombat
MOZDULJ, Erzsébetváros!
15.00–16.30: **A „Bogyó és Babóca" című film vetítése, rajzverseny**
16.30–17.30: **Találkozás Varró Dániel költővel**
15.00–20.00: **Játszóház**
18.00–19.00: **Hevesi Tamás fellépése**

28. kedd
17.00–19.00
Az Erzsébetvárosiak Klubjának összejövetele

29. szerda
17.30–19.30
Hamvas Béla hatása az irodalomra
Szepesi Attila előadása
A belépés díjtalan!

Esterházy Péter Dés László

Szó és szaxofon

2015. április 18. szombat 18 óra

SZÓ ÉS SZAXOFON Esterházy Péter, Kossuth-díjas író olvas fel írásaiból. Dés László, Kossuth-díjas zeneszerző, szaxofonművész pedig zenével folytatja a felolvasásokat. Nincs meghatározva a műfaj, lehet regényrészlet vagy novella. A felolvasások közben, kellő dramaturgiai pontokon, megszólal a zene, hangsúlyozva, aláhúzva vagy akár ellenpontozva az egyes szövegrészeket.
Így az estnek kialakul egy íve, dramaturgiája, zene-dramaturgiája.

Helyszín: ERöMŰVHÁZ
1077 Bp. Wesselényi utca 17.

Belépődíj: 1000 Ft/fő

Megvásárolható a helyszínen
2015. március 16-tól munkanapokon 8-17 óráig.
Telefon: 413-3552

www.eromuvhaz.hu

Sonatina

MEGBÍZHATÓ TÁRSASHÁZKEZELÉS

Engedjék meg, hogy röviden bemutatkozzam. Berta József vagyok, a társasházkezeléssel úgy kerültem kapcsolatba, hogy nem voltunk megelégedve az előző közös képviselőkkel, és a tulajdonostársaim unszolására elvégeztem a kötelező iskolát és átvettem a társasházunk kezelését. Sok gond volt a pénzek mozgásával, átláthatatlanságával. Hiába jeleztem az észrevételeimet, hogy túl magas a vízfogyasztás, egy levélírás után nem tettek semmit, hogy megoldódjon az ügy. Később kiderült, hogy a Vízműveknél túlszámlázás volt, a következő évben nem kellett az egész évben vízdíjat fizetni. Három közös képviselő sem volt képes arra, hogy hatékonyan kommunikáljon a több éve elmaradt célbefizetés rendezése ügyében. A tulajdonosok rendszeres tájékoztatásának köszönhetően, drasztikusan csökkent a közös költség kintlévőség.
Felújítási munkáknál az ár és a kivitelezés legoptimálisabb arányát tartom szem előtt. Amennyiben az árajánlatnál olcsóbban tudom beszerezni az anyagot, akkor megrendelem magam, mert ezzel is tetemes megtakarítást értünk el a társasház javára. A jó gazdálkodásnak köszönhetően látványos fejlődés tapasztalható házunkban. Egy jó könyvelőprogrammal egyszerű és átlátható kimutatást tudok adni a tulajdonosok részére. A jó kapcsolat kialakítása elengedhetetlen a számvizsgáló bizottsággal. Minden pénzmozgásról értesülnek, mert csak kettős aláírással lehet pénzt utalni vagy kifizetni. Nincs késedelmes fizetés, mert nem kell az irodába befáradni az aláírás miatt, az utalások az interneten keresztül történnek.
Amennyiben Önök is szeretnének egy átlátható és korrekt képviseletet, akkor állok rendelkezésükre!

Hívjon bizalommal: Berta József +36 30/ 33 38 710
A megbízható társasházkezelő

CSALÁDI NAP

K11 Művészeti és Kulturális Központ

1075 Budapest, Király u. 11.

KÖZPONTBAN A KULTÚRA

2015. ÁPRILIS 11. (szombat)

10.00 Gólyalábas bemutató a Király utcában
13.00–19.00 „Mondd el, olvasd fel kedvenc versedet!" – a költészet napja tiszteletére
13.00–19.00 Kézműves foglalkozások, játszóház szülőknek, gyermekeknek
13.00 Gólyalábasok bemutatója a K11 udvarán
14.00 „Kicsiknek való" – Marica Bábszínháza: A világgá ment békák
15.00 Gólyalábasok bemutatója a K11 udvarán
15.30 Arany János: A nagyidai cigányok
Interaktív családi színház a hetényi (Felvidék) CSAVAR SZÍNHÁZ előadásában
GÁL TAMÁS színész, rendező előadása (közreműködik: Mester László népzenész)
17.00 „Kicsi vagyok én" – Koncert kicsiknek és nagyoknak az IGRICEK népzenei együttessel
18.00 SLAM POETRY
19.30 „Kanizsa Csillagai" együttes koncertje
Koncert és táncház az autentikus cigány népzenét játszó zenekarral
22.00 Tiborcz trió –könnyű jazz hajnalig
Tiborcz Iván (zongora, szaxofon), Kőfalvi Csaba (dob), Szatmári László (bőgő)

2015. ÁPRILIS 10. (péntek)

„Színek és szimbólumok" – Andorka Hanna festőművész kiállítása a K11-ben.
A megnyitó időpontja: 2015. április10. (péntek)18.00 óra
Megnyitja: Fitz Péter művészettörténész

ERZSÉBETVÁROS

A belépés díjtalan!

Tisztelt Hirdetők!

Hirdetésfelvétel: 1073 Bp., Erzsébet krt. 6., I. emelet 115.
hétfőtől csütörtökig 10.00–12.00 óráig
Tel.: 06 1 462-3130 (10.00–12.00 óráig) • e-mail: hirdetes@erzsebetvaros.hu

Szeretettel várjuk Önöket!

Seniorok Nyelviskolája

Elmúlt 50 éves, és szívesen tanulna nyelvet?

Angol, francia, német, olasz, orosz **nyelvtanfolyamok indulnak 50 éven felüliek számára a Belvárosban.**

Beiratkozás és szintfelmérés:
Március 30. – április 3. hétköznapokon, 9.30 - 18.00 óra

Cím:
V. kerület, Ferenciek tere 2. **Tel.:** 319 90 39, 319 9054

Részletes tájékoztató, órarend a honlapunkon.
www.senioroknyelviskolaja.hu

Felnőttképzési nyilvántartásba vételi szám: E-000417/2014

SZOLGÁLTATÁS

Tévéjavítás azonnal, helyszínen! Digitális átállás! Mindig-TV dekóder beüzemelés. Tel.: 06 (20) 471-8871

Ajtó–ablak javítás! Fa, műanyag nyílászárók passzítása, szigetelése, zárcseréje, átalakítása, felújítása garanciával. Kiss Ernő asztalos Tel.: 06 (30) 447-4853

Mindenféle asztalos munkát vállalok, ajtó, ablak, bútor gyártása-javítása. Regdon Csaba Tel.: 06 (20) 957-9533, 06 (1) 284-9213

Kárpitos, műbútorasztalos munkákat kedvező áron vállalok. www.butorklinika.hu Tel.: 06 (1) 266-2333; 06 (20) 944-7491

Festés, mázolás, tapétázás, megbízható szakemberekkel, garanciával, kisebb asztalosmunkák. Nyugdíjasoknak 10% kedvezmény. Tel.: 06 (1) 352-0188, 06 (30) 906-8696

Parkettacsiszolás, lakkozás, javítás, festés, lerakás. Tel.: 06 (30) 751-5420

Zárlakatos gyorsszolgálat! Zárnyitás, zárszerelés, rácskészítés, galériakészítés, egyéb lakatosmunkák. Tel.: 06 (30) 299-1211

Gázkészülék-javítás! HÉRA gázégők, konvektorok, tűzhelyek, FÉG vízmelegítők javítása, karbantartása. Bán László. Tel.: 06 (1) 220-9765, 06 (20) 432-5598

Erzsébetvárosi gyorsszolgálat: duguláselhárítás, víz, villany, fűtés- és gázkészülék-szerelés garanciával. Tel.: 06 (1) 292-1990, 06 (20) 334-3438

Tavaszi nagytakarítást, ablaktisztítást vállal cégünk magánemberek otthonában. Ha fáradt vagy elfoglalt, hívjon bizalommal! Tel.: 06 (20) 595-3057

EGÉSZSÉG

Fogsor javítása, készítése precíz fogtechnikussal vagy fogorvossal! Tel.: 06 (30) 982-5625

Gyógypedikűrt, manikűrt vállalok, hívásra házhoz megyek. Ingyen kiszállással. Tel.: 06 (30) 242-9507

Nelly Pedikűr 25 éves tapasztalattal házhoz megy, hétvégén is. Tel.: 06 (20) 938-9031

Izomletapadások, fej-, nyak-, hátfájdalmak kezelése, teljes testmasszázs. Szakrendelőben (Csengery u. 25.), vagy az Ön otthonában. Csipak Zoltán gyógymasszőrtől. Tel.: 06 (20) 595-3057

Gabi Kozmetika Király utca 90-ben várja női és férfi vendégekit svájci és amerikai gépekkel, tű nélküli botoxkezelés, és Nelly gyógypedikűrös szeretettel várja vendégeit. Tel.: 06 (20) 938-9031

INGATLAN

VII. kerületi irodánkba főként belvárosi ingatlanok értékesítéséhez, rész- és teljes munkaidőre egyaránt új kollégákat keresünk pályakezdőtől a nyugdíjasig. Jelentkezni önéletrajzzal: zsombok.elod@oc.hu vagy 06 (1) 321-0706

Saját részemre keresek eladó lakást a VII. kerületben. Tel.: 06 (70) 903-8870

Saját részre keresek erősen felújítandó lakást, mérettől függetlenül a kerületben. Tel.: 06 (20) 426-0015

Életjáradéki szerződést kötne belső kerületi ingatlanra budai, többgyerekes család. Tel.: 06 (20) 426-0015

Egyetemista lányomnak keresek emeleti, felújítandó öröklakást készpénzfizetéssel. Magánszemély. Tel.: 06 (20) 496-6601

RÉGISÉG

Gábor Eszmeralda műgyűjtő kiemelt áron vásárol készpénzért festményeket, bútorokat, órákat, ezüst tárgyakat, arany ékszereket, porcelánokat, Herendit, Kovács Margitot. Ingyenes kiszállás, értékbecslés. Életjáradéki szerződést is kötnék. Üzlet: II., Fő u. 67. Tel.: 06 (30) 382-7020, 06 (1) 789-1693

Kerületi Állatorvos
ERZSÉBETVÁROS - VÁROSLIGET
MÁREK JÓZSEF UTCA 11.
TEL.: 06 1 794 7997

NYITVATARTÁS: HÉTFŐ-SZOMBAT
DÉLELŐTT: 9⁰⁰-12⁰⁰
DÉLUTÁN: 15⁰⁰-20⁰⁰

www.keruletiallatorvos.hu
facebook.com/keruletiallatorvos

Látogasson el kedvencével Ön is!

AKCIÓINK

Éves csomag kutyáknak
- fizikális vizsgálat
- veszettség és kombinált oltás
- féreghajtás
- szívférgesség és bőrférgesség szűrés
12.400 Ft
20% kedvezmény

Éves csomag macskáknak
- fizikális vizsgálat
- veszettség és kombinált oltás
- féreghajtás
- leukózis szűrés (10 percen belüli eredménnyel)
12.400 Ft
20% kedvezmény

Ultrahangos fogkőeltávolítás
ajándék enzimes fogkrémmel

Ivartalanítás akciós veszettség elleni oltással
50% az oltás árából

Kutyák veszettség elleni oltása, parazita elleni kezelése 2015

Kutyatulajdonosok figyelem!

Kérjük, továbbra se feledjék, hogy az aktuális törvényi előírásoknak megfelelően:

- Minden **3 hónapos kort betöltött** ebet tulajdonosa, tartója köteles legkésőbb 30 napon belül **veszettség elleni védőoltás**ban, és széles spektrumú **féreghajtó** szerrel való (parazita ellenes) kezelésben részesíteni
- A 4 hónapos kort betöltött ebet **mikrochip** implantátummal való megjelölésben kell részesíteni (mikrochippel nem rendelkező kutyát nem lehet veszettség ellen beoltani!)
- A veszettség elleni védőoltás és a parazita ellenes kezelés az első évben **fél év múlva**, majd **évente egyszer kötelező**.

A transzponderrel való megjelölés elmulasztása 45000-135000 Ft-os, a veszettség elleni oltás elmulasztása 75000-225000 Ft-os állatvédelmi bírsággal sújtható.

Korlátlan étel- és italfogyasztás fix áron!

*Gyermek 12 éves korig hétköznap 50 % kedvezmény, hétvégén és ünnepnapokon ingyenes!**

Áraink a következő italok korlátlan fogyasztását is magukban foglalják:
pezsgő, sör, bor, üdítők, ásványvizek, kávé, cappuccino

Since 2000
RESTAURANT ÉTTEREM
TRÓFEA GRILL
VI. kerület, Terézváros
Király utca 30-32

Hétfőtől Péntekig ebédidőben: 3.899 Ft/fő
Hétfőtől Csütörtökig vacsoraidőben: 5.499 Ft/fő
Pénteken vacsoraidőben, hétvégén egész nap és ünnepnapokon: 5.999Ft/fő

*Egy felnőttel max. 2 gyermek, két felnőttel max. 3 gyermek részére! Igazolvány felmutatása szükséges!

ÉTEL HÁZHOZSZÁLLÍTÁS

Telefonon és a weboldalon érkező rendelések esetén
10 % kedvezményt biztosítunk az árból!
Étkezési csekket, Bankkártyát, Szép-kártyát és Erzsébet-utalványt is elfogadunk!
+36 30 878 0505
+36 1 878 0505

asztalfoglalás: +3620 999 8797; +361 878 0522
www.trofea.hu